

MOVIMIENTO NATURAL DE LA POBLACIÓN

DATOS PROVISIONALES

AÑO 2013



Gobierno de Extremadura
Instituto de Estadística de Extremadura
Paseo de Roma s/n Módulo A, planta baja
06800 Mérida

E-mail: ieex@gobex.es
Web: estadistica.gobex.es
Teléf: 924 00 32 89
Teléf: 924 48 80 05 / 06
Fax: 924 37 22 72

Fenómenos demográficos por meses

Mes	NACIMIENTOS			DEFUNCIONES			MATRIMONIOS		
	Niños	Niñas	Total	Varón	Mujer	Total	Religioso	Civil	Total
Enero	423	397	820	541	491	1.032	6	63	69
Febrero	343	350	693	494	440	934	10	89	99
Marzo	356	350	706	528	501	1.029	56	120	176
Abril	387	333	720	454	458	912	139	144	283
Mayo	355	367	722	480	429	909	134	152	286
Junio	358	362	720	434	389	823	350	234	584
Julio	427	371	798	467	452	919	277	214	491
Agosto	390	338	728	408	415	823	331	202	533
Septiembre	345	429	774	410	393	803	329	201	530
Octubre	375	369	744	404	371	775	177	144	321
Noviembre	360	351	711	467	415	882	25	93	118
Diciembre	390	373	763	534	501	1.035	24	108	132
Total	4.509	4.390	8.899	5.621	5.255	10.876	1.858	1.764	3.622

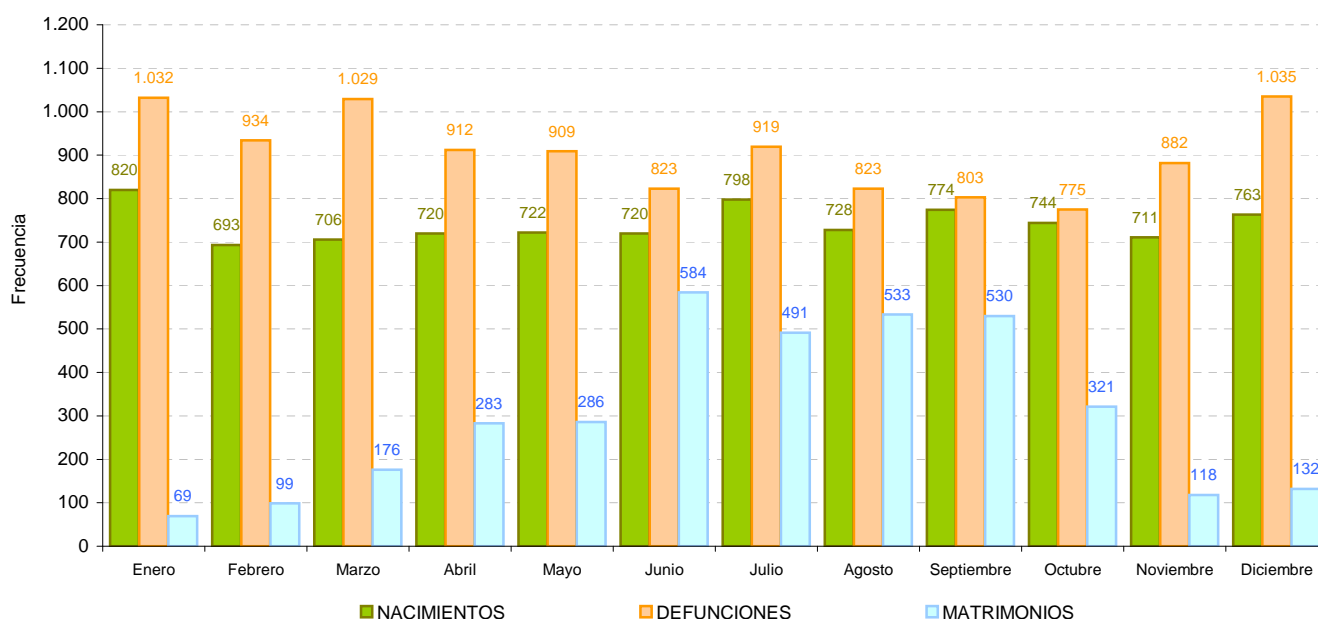

Partos según multiplicidad y semanas de gestación

Semanas gestación	Multiplicidad			Total
	Parto sencillo	Parto doble	Parto tripe o más	
< 21	0	0	0	0
21	0	0	0	0
22	0	0	0	0
23	1	0	0	1
24	3	0	0	3
25	1	0	0	1
26	5	1	0	6
27	2	0	0	2
28	4	0	0	4
29	8	2	0	10
30	5	2	0	7
31	10	2	1	13
32	15	5	1	21
33	35	6	0	41
34	40	9	0	49
35	78	9	0	87
36	151	16	0	167
37	381	29	0	410
38	925	26	0	951
39	1.615	7	0	1.622
40	1.813	3	0	1.816
41	1.150	0	0	1.150
42 y más	172	0	0	172
No consta	2.213	29	0	2.242
Total	8.627	146	2	8.775

Partos según madurez, normalidad y multiplicidad

Maturidad	Normalidad	Multiplicidad			Total
		Parto Sencillo	Parto Doble	Parto Triple o más	
Prematura	Normal	280	34	1	315
	Distócico (con complicaciones)	119	19	0	138
	No consta	41	4	1	46
A término	Normal	6.434	57	0	6.491
	Distócico (con complicaciones)	974	16	0	990
	No consta	499	13	0	512
Total prematura		440	57	2	499
Total a término		7.907	86	0	7.993
No consta		280	3	0	283
Total		8.627	146	2	8.775

Porcentaje de partos según multiplicidad, normalidad y si se ha practicado cesarea

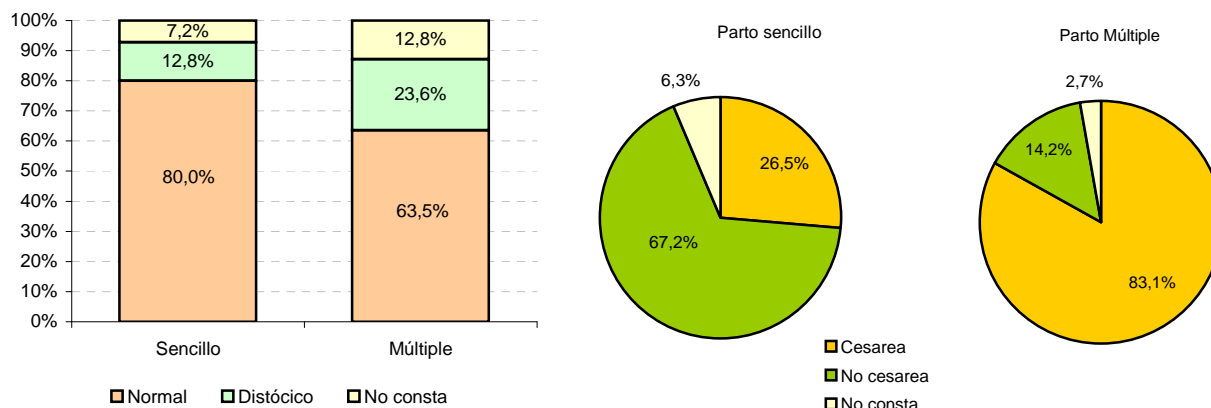

Nacimientos según mes y sexo

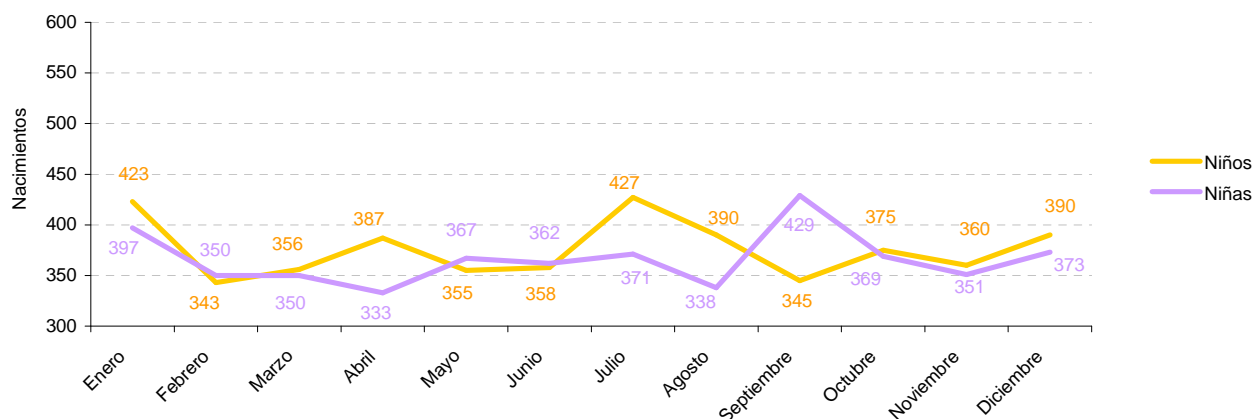

Porcentaje de nacidos vivos según multiplicidad y peso al nacer

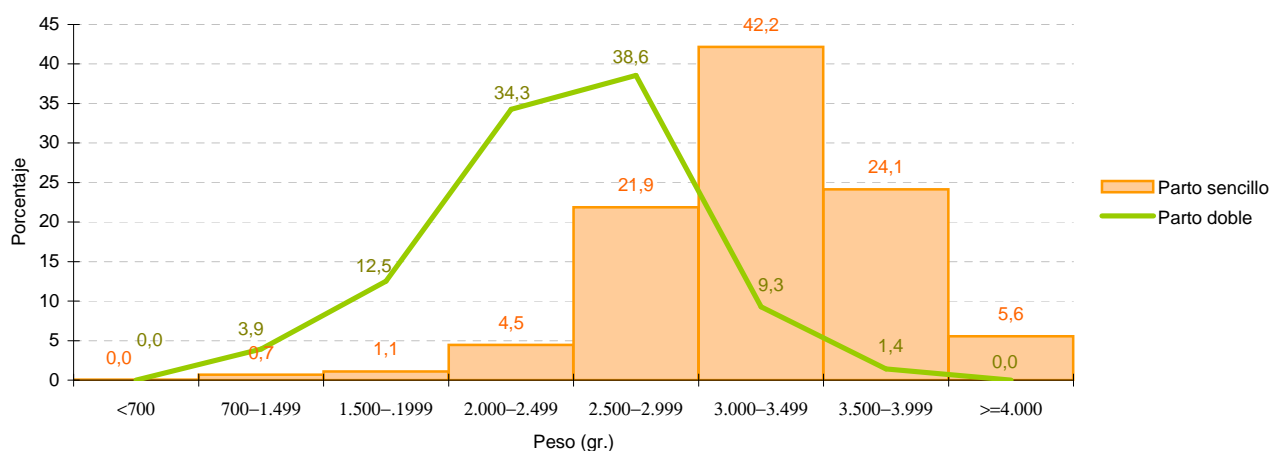

Nacidos vivos según sexo y peso al nacer

Peso (gr.)	Sexo	
	Niño	Niña
<700	1	3
700-1.499	44	28
1.500-1.999	64	60
2.000-2.499	226	231
2.500-2.999	781	1.093
3.000-3.499	1.691	1.742
3.500-3.999	1.122	832
>=4.000	300	149
No consta	280	252
Total	4.509	4.390

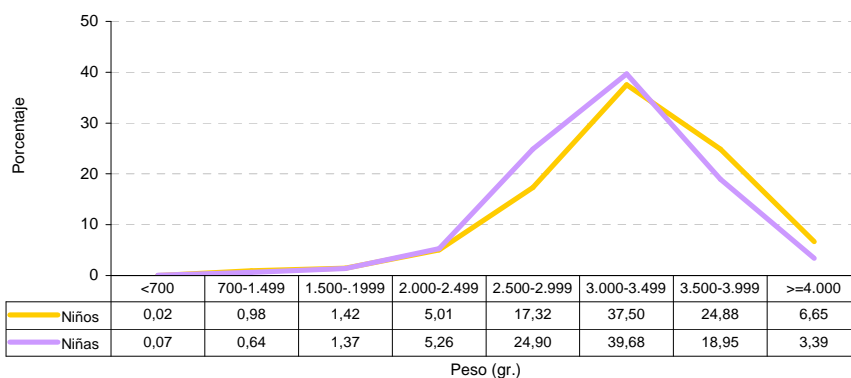

Nacidos vivos según sexo y edad de la madre

Edad de la madre	Sexo	
	Niño	Niña
<20	110	107
20-24	397	362
25-29	918	891
30-34	1.702	1.643
35-39	1.133	1.111
40-44	231	257
>44	16	16
No consta	2	3
Total	4.509	4.390

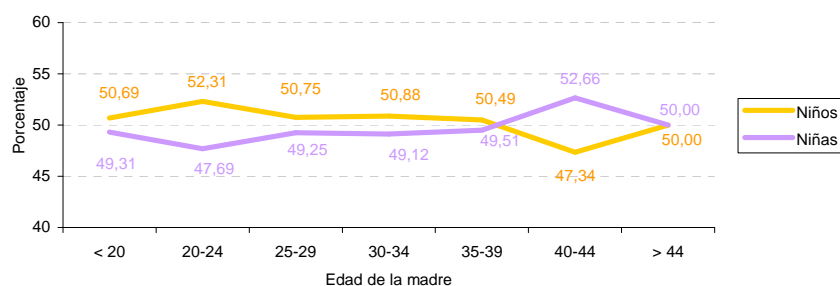

Nacidos vivos según intervalo intergenésico y edad de la madre

Intervalo intergenésico	Edad de la madre								Total
	<20	20-24	25-29	30-34	35-39	40-44	>44	No consta	
Menos de 1 año	0	6	5	5	1	0	0	0	17
1	10	41	79	187	126	20	0	1	464
2	5	48	112	326	249	42	3	0	785
3	2	44	101	314	278	37	0	1	777
4	0	31	103	244	232	36	1	0	647
5	0	15	67	155	170	29	2	0	438
6	0	13	53	73	94	27	0	0	260
7	0	6	35	55	83	18	1	0	198
8	0	1	21	38	52	18	0	0	130
9	0	0	17	33	40	15	0	0	105
10	0	0	9	22	28	11	0	0	70
11	0	0	6	22	22	8	0	0	58
12	0	1	2	12	16	10	0	0	41
13	0	0	0	9	14	10	0	0	33
14	0	0	0	4	8	3	1	0	16
15	0	0	0	4	4	4	0	0	12
Más de 15 años	0	0	0	3	15	12	0	0	30
No consta	1	7	12	11	13	9	2	0	55
Total	18	213	622	1.517	1.445	309	10	2	4.136

Intervalo intergenésico: período de tiempo comprendido entre dos partos consecutivos. Segundos partos o más.

Nacidos vivos según intervalo intergenésico y orden del nacido

Intervalo intergenésico	Orden del nacido								Total
	2	3	4	5	6	7	8 o más	No consta	
Menos de 1 año	12	5	0	0	0	0	0	0	17
1	358	84	10	8	0	0	1	3	464
2	643	107	23	7	3	0	1	1	785
3	657	92	21	0	2	1	2	2	777
4	555	74	13	3	0	1	1	0	647
5	349	64	15	4	0	1	2	3	438
6	202	48	6	2	1	1	0	0	260
7	139	49	7	2	0	0	0	1	198
8	95	30	4	0	0	0	0	1	130
9	72	23	8	1	0	0	1	0	105
10	43	21	4	1	1	0	0	0	70
11	31	20	3	3	0	0	1	0	58
12	27	12	1	0	0	1	0	0	41
13	21	10	1	1	0	0	0	0	33
14	6	10	0	0	0	0	0	0	16
15	4	7	1	0	0	0	0	0	12
Más de 15 años	17	9	1	1	0	0	0	2	30
No consta	23	16	11	1	1	0	3	0	55
Total	3.254	681	129	34	8	5	12	13	4.136

Orden del nacimiento: número total de hijos vivos que ha tenido la madre.

Porcentaje de nacidos vivos según intervalo intergenésico

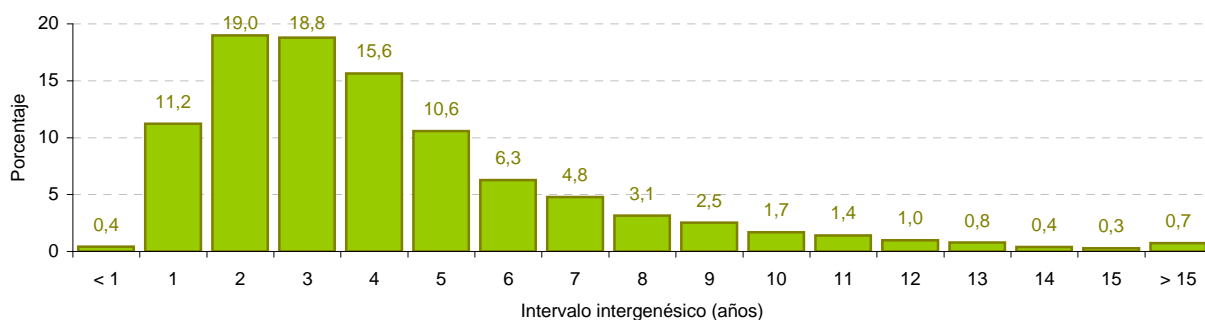

Nacidos vivos según profesión y edad de la madre

Profesión madre	Edad de la madre								Total
	<20	20-24	25-29	30-34	35-39	40-44	>44	No consta	
00	74	205	506	856	498	131	8	3	2.281
01	0	4	16	34	13	0	0	0	67
02	0	1	19	92	91	27	0	0	230
03	0	4	56	346	311	65	4	0	786
04	0	6	76	215	190	39	3	0	529
05	1	16	188	512	382	72	4	0	1.175
06	2	62	250	394	196	38	5	0	947
07	1	10	30	38	33	4	0	0	116
08	1	4	11	20	11	1	0	0	48
09	0	1	4	2	5	1	0	0	13
10	13	106	167	200	113	18	2	0	619
11	42	44	21	15	4	1	1	0	128
12	83	295	465	612	393	87	5	2	1.942
13	0	1	0	9	4	4	0	0	18
14	0	0	0	0	0	0	0	0	0
Total	217	759	1.809	3.345	2.244	488	32	5	8.899

00 No consta o persona no clasificable

01 Fuerzas armadas

02 Dirección de empresas y administraciones públicas

03 Técnicos y profesionales, científicos e intelectuales

04 Técnicos y profesionales de apoyo

05 Empleados tipo administrativo

06 Trabajadores de servicios de restauración, personales, protección y vendedores de comercio

07 Trabajadores cualificados en la agricultura y en la pesca

08 Artesanos y trabajadores cualificados en industrias manufactureras, construcción y minería, excepto operadores de instalac.y maquinaria

09 Operadores de instalaciones y maquinaria y montadores

10 Trabajos no cualificados

11 Estudiantes

12 Personas que realizan/comparten las tareas del hogar

13 Jubilados/pensionistas/rentistas

14 Parados

Nacidos vivos según profesión de la madre y orden del nacido

Profesión madre	Orden del nacido									Total
	1	2	3	4	5	6	7	8 o más	No consta	
00	1.198	819	145	37	8	2	2	4	66	2.281
01	39	20	6	1	0	0	0	1	0	67
02	114	102	14	0	0	0	0	0	0	230
03	417	299	63	4	1	0	0	0	2	786
04	287	206	28	2	0	0	1	1	4	529
05	663	441	54	5	2	1	0	2	7	1.175
06	514	351	67	6	2	1	1	0	5	947
07	56	43	11	5	1	0	0	0	0	116
08	26	18	4	0	0	0	0	0	0	48
09	4	9	0	0	0	0	0	0	0	13
10	319	214	54	12	6	1	0	0	13	619
11	112	8	4	0	1	0	0	0	3	128
12	808	812	231	57	13	3	1	4	13	1.942
13	11	5	2	0	0	0	0	0	0	18
14	0	0	0	0	0	0	0	0	0	0
Total	4.568	3.347	683	129	34	8	5	12	113	8.899

Porcentaje de nacidos vivos según el orden del nacido

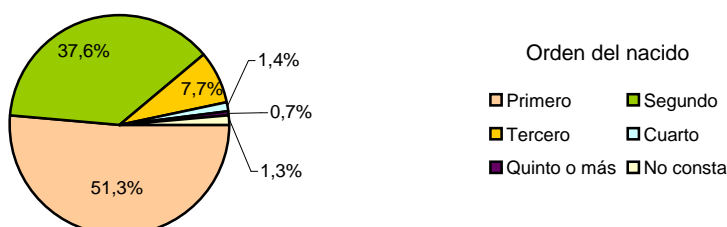

Nacidos vivos según estado civil y edad de la madre

Estado civil	Edad de la madre								Total
	<20	20-24	25-29	30-34	35-39	40-44	>44	No consta	
Casada	20	169	1.018	2.481	1.731	345	25	1	5.790
Soltera	190	564	742	740	384	95	5	2	2.722
Sep./Divor.	0	2	19	80	92	36	2	0	231
Viuda	0	0	1	6	7	4	0	0	18
No consta	7	24	29	38	30	8	0	2	138
Total	217	759	1.809	3.345	2.244	488	32	5	8.899

Porcentaje de nacidos vivos según estado civil y edad de la madre

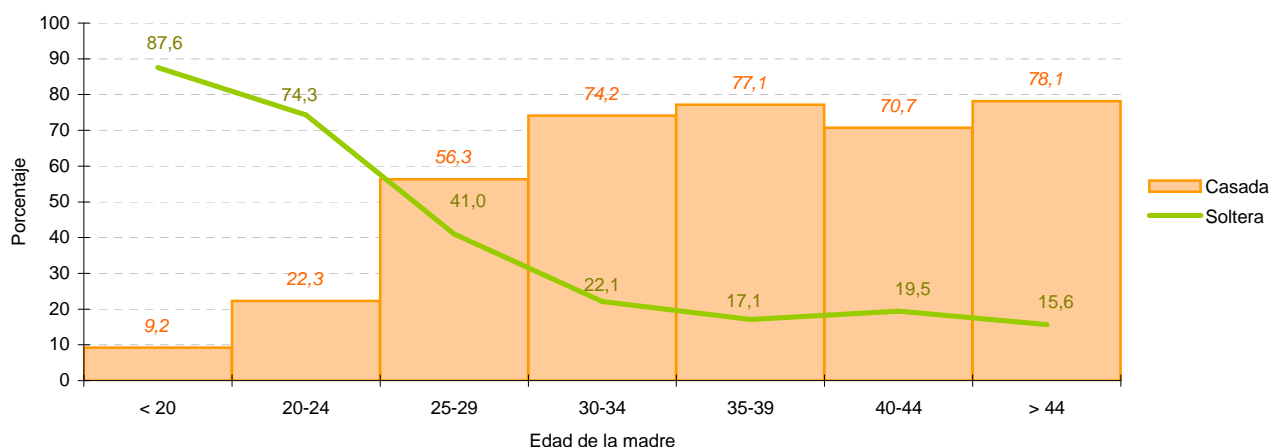

Nacidos vivos según nivel de estudios de la madre y orden del nacido

Estudios madre	Orden del nacido									Total
	1	2	3	4	5	6	7	8 o más	No consta	
01	12	14	17	7	4	0	0	0	4	58
02	56	36	22	16	3	2	0	0	4	139
03	515	334	116	41	11	3	2	3	7	1.032
04	1.088	924	191	30	8	1	0	4	26	2.272
05	365	275	45	5	2	0	0	2	5	699
06	427	296	43	5	1	0	1	1	10	784
07	407	259	34	7	1	0	0	0	3	711
08	875	635	101	8	1	0	0	0	17	1.637
09	658	486	90	4	2	1	2	2	3	1.248
10	35	19	4	1	0	0	0	0	0	59
00	130	69	20	5	1	1	0	0	34	260
Total	4.568	3.347	683	129	34	8	5	12	113	8.899

- 01 No sabe leer o escribir
- 02 Sabe leer y escribir pero fue menos de 5 años a la escuela
- 03 Fue a la escuela 5 años o más pero sin completar EGB, ESO o Bachillerato Elemental
- 04 Bachiller Elemental, EGB, o ESO completa
- 05 Bachiller Superior, BUP, Bachiller LOGSE, COU, PREU
- 06 FPI, FP gº medio, Oficialía Industrial o equivalente
- 07 FP II, FP superior, Maestría Industrial o equivalente
- 08 Diplomatura, Arquitectura o Ingeniería Técnicas, 3 cursos aprobados de Licenc., Ingen. o Arquitect.
- 09 Arquitectura, Ingeniería, Licenciatura o equivalente
- 10 Doctorado
- 00 No consta

Nacidos vivos según nivel de estudios y edad de la madre

Estudios madre	Edad de la madre								Total
	<20	20-24	25-29	30-34	35-39	40-44	>44	No consta	
01	3	16	16	17	4	1	0	1	58
02	16	42	36	23	17	5	0	0	139
03	117	295	310	180	95	32	2	1	1.032
04	45	227	594	845	450	104	7	0	2.272
05	2	34	108	333	180	39	3	0	699
06	6	73	242	287	150	24	2	0	784
07	2	25	147	306	201	30	0	0	711
08	0	12	233	693	578	111	10	0	1.637
09	0	3	67	561	496	115	6	0	1.248
10	0	0	3	18	28	10	0	0	59
00	26	32	53	82	45	17	2	3	260
Total	217	759	1.809	3.345	2.244	488	32	5	8.899

Nacidos vivos según su nacionalidad y la de sus padres

Nacional. Madre	Nacionalid. Padre	Nacionalidad del Nacido			Total
		Española	Extranjera	No consta	
Española	Española	7.633	3	322	7.958
	Extranjera	140	4	2	146
	No consta	168	0	7	175
Extranjera	Española	178	6	7	191
	Extranjera	32	335	33	400
	No consta	2	18	3	23
No consta	Española	1	0	0	1
	Extranjera	0	0	0	0
	No consta	3	0	2	5
Total		8.157	366	376	8.899

Nacidos vivos de madre extranjera según nacionalidad de la madre

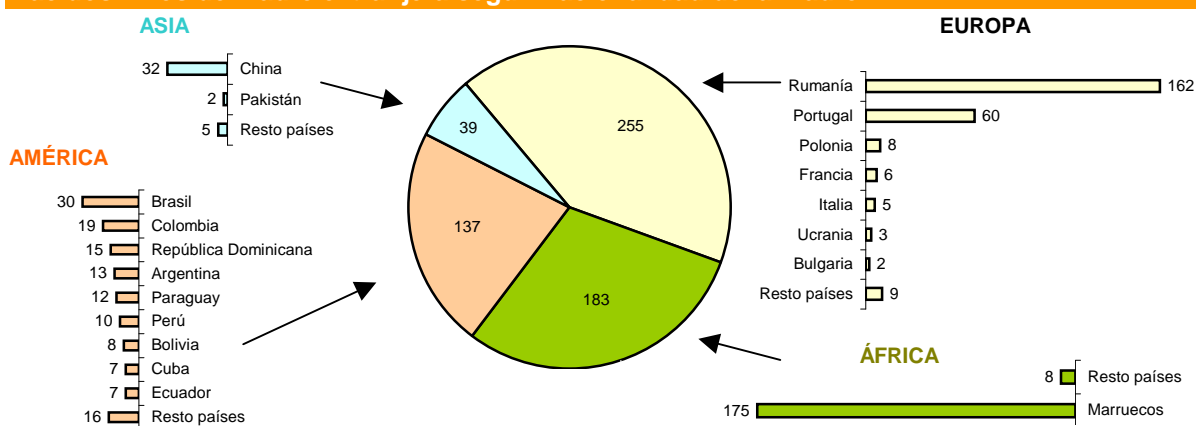

Nombres más frecuentes de los nacidos vivos en el año

Nombres femeninos		
	Frec.	%o
MARIA	153	33,9
LUCIA	132	29,3
CARLA	126	27,9
VALERIA	113	25,1
PAULA	110	24,4
DANIELA	96	21,3
CARMEN	87	19,3
IRENE	84	18,6
MARTA	80	17,7
JULIA	78	17,3
SOFIA	75	16,6
ALBA	74	16,4
LAURA	71	15,7
ELENA	68	15,1
JIMENA	64	14,2
CLAUDIA	63	14,0
ANA	62	13,8
CELIA	61	13,5
NATALIA	55	12,2
ALEJANDRA	53	11,8
ADRIANA	52	11,5
BLANCA	51	11,3
NOA	50	11,1
SARA	49	10,9
AINHOA	48	10,6
EMMA	48	10,6

Nombres masculinos		
	Frec.	%o
DANIEL	145	32,2
ALEJANDRO	136	30,2
PABLO	130	28,8
ALVARO	127	28,2
HUGO	124	27,5
ADRIAN	123	27,3
MANUEL	121	26,8
CARLOS	115	25,5
JAVIER	110	24,4
DAVID	106	23,5
MARIO	102	22,6
SERGIO	82	18,2
DIEGO	78	17,3
JORGE	69	15,3
ANTONIO	65	14,4
GONZALO	62	13,8
ALBERTO	59	13,1
IKER	58	12,9
MARCOS	56	12,4
MIGUEL	56	12,4
VICTOR	53	11,8
ANGEL	52	11,5
JESUS	50	11,1
RUBEN	48	10,6
JUAN	47	10,4
LUCAS	46	10,2

Tanto por mil de nacidos muertos sobre nacidos vivos según edad de la madre

Edad madre	Nacidos muertos	Nacidos vivos	N. Muertos/N. Vivos (‰)
<20	1	217	4,6
20-24	1	759	1,3
25-29	9	1.809	5,0
30-34	6	3.345	1,8
35-39	4	2.244	1,8
40-44	3	488	6,1
>44	1	32	31,3
No consta	1	5	200,0
Total	26	8.899	2,9

Primeros partos según estado civil, edad de la madre e intervalo protogenésico

Estado civil	Intervalo protogenésico	Edad de la madre								Total
		<20	20-24	25-29	30-34	35-39	40-44	>44	No consta	
Casada	Menos de 1 año	8	35	139	168	61	10	1	0	422
	1	4	29	208	339	89	17	2	0	688
	2	1	13	135	261	71	15	1	0	497
	3	0	8	74	160	56	7	2	0	307
	4	0	5	40	126	48	7	0	0	226
	5	0	0	11	53	44	4	1	0	113
	6	0	1	8	48	37	6	0	0	100
	7	0	1	5	25	27	8	1	0	67
	8	0	0	1	11	16	0	1	0	29
	9	0	0	0	8	12	4	0	0	24
	10	0	0	1	5	10	2	0	0	18
	11	0	0	0	2	4	4	0	0	10
	12	0	0	0	2	6	2	0	0	10
	13	0	0	0	2	3	1	2	0	8
	14	0	0	0	1	2	2	0	0	5
	15	0	0	0	0	2	2	1	0	5
Más de 15 años	0	0	0	0	2	1	1	0	4	
No consta	1	1	8	16	2	1	0	0	29	
Madres Casadas		14	93	630	1.227	492	93	13	0	2.562
Madres Solteras		175	423	498	493	211	52	2	1	1.855
Madres Sep./Divor.		0	2	4	32	31	7	2	0	78
Madres Viudas		0	0	1	1	1	1	0	0	4
No consta		6	16	19	23	8	3	0	1	76
Total		195	534	1.152	1.776	743	156	17	2	4.575

Intervalo protogenésico: período de tiempo comprendido entre la fecha de matrimonio y el primer hijo.

Porcentaje de primeros partos de madres casadas según intervalo protogenésico

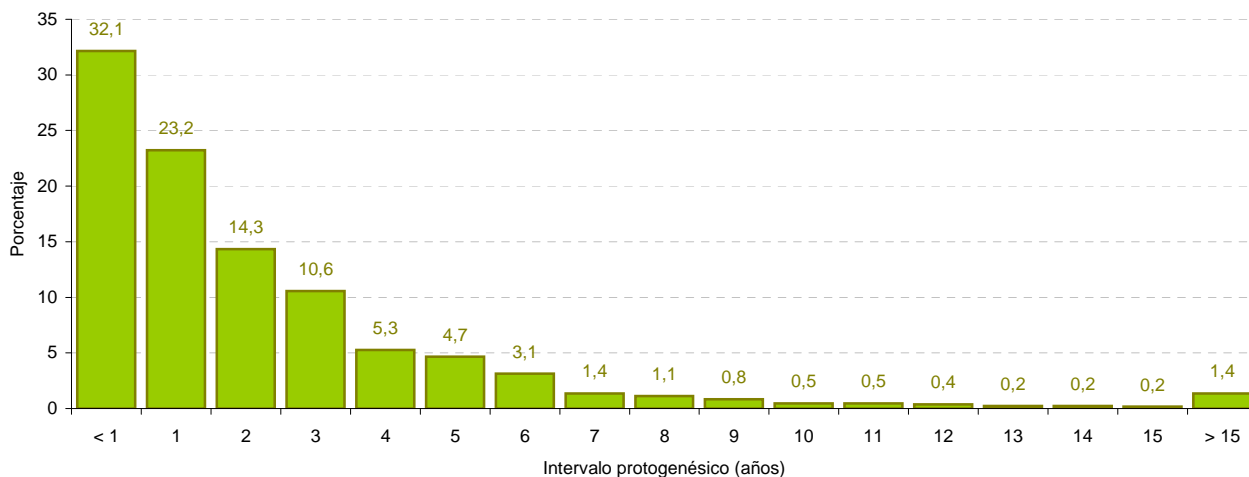

Defunciones según mes y sexo

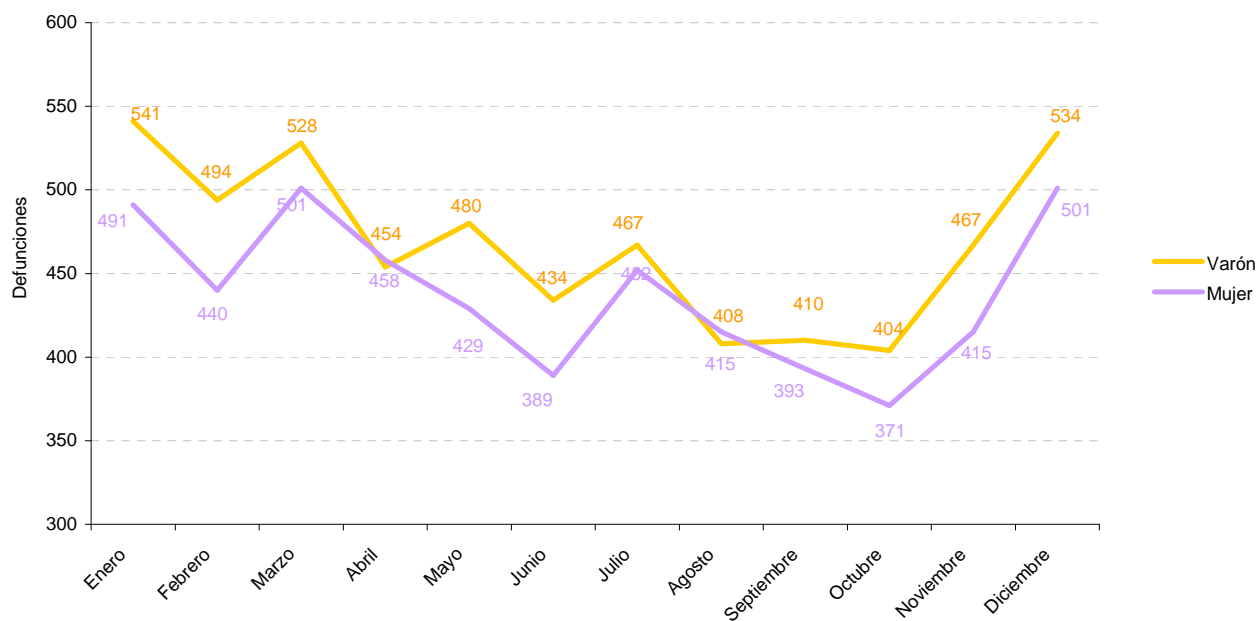

Defunciones según causa y sexo

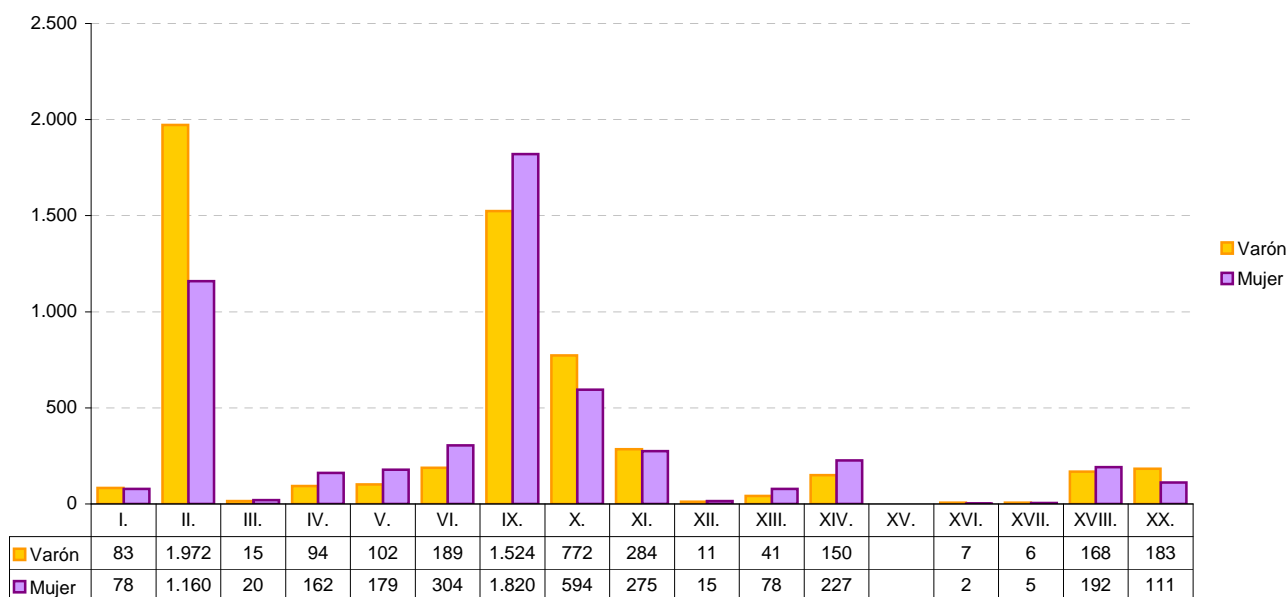

Códigos de enfermedades - Grandes causas

- | | |
|--|--|
| <ul style="list-style-type: none"> I. Enfermedades infecciosas y parasitarias II. Tumores III. Enfermedades de la sangre y de los órganos hematopoyéticos, y ciertos trastornos que afectan al mecanismo de la inmunidad IV. Enfermedades endocrinas, nutricionales y metabólicas V. Trastornos mentales y del comportamiento VI. Enfermedades del sistema nervioso IX. Enfermedades del sistema circulatorio X. Enfermedades del sistema respiratorio XI. Enfermedades del sistema digestivo | <ul style="list-style-type: none"> XII. Enfermedades de la piel y del tejido subcutáneo XIII. Enfermedades del sistema osteomuscular y del tejido conjuntivo XIV. Enfermedades del sistema genitourinario XV. Embarazo, parto y puerperio XVI. Ciertas afecciones originadas en el período perinatal XVII. Malformaciones congénitas, deformidades y anomalías cromosómicas XVIII. Síntomas, signos y hallazgos anormales clínicos y de laboratorio, no clasificados en otra parte XX. Causas externas de mortalidad |
|--|--|

Defunciones según edad y causa

Edad	Grandes causas																		Total
	I.	II.	III.	IV.	V.	VI.	IX.	X.	XI.	XII.	XIII.	XIV.	XV.	XVI.	XVII.	XVIII.	XX.		
< 1	2	0	0	0	0	0	0	0	0	0	0	0	0	0	9	2	0	1	14
1-4	2	0	0	2	0	1	0	0	0	0	0	0	0	0	0	0	1	0	6
5-9	0	2	0	0	0	0	1	0	0	0	0	0	0	0	0	0	0	2	5
10-14	0	0	1	0	0	1	0	0	0	0	0	0	0	0	0	0	1	0	3
15-19	0	1	0	0	0	4	0	1	0	0	0	0	0	0	0	0	0	4	10
20-24	0	1	0	1	0	3	1	1	0	0	0	0	0	0	2	2	4	4	15
25-29	1	2	0	1	0	0	2	1	1	0	0	0	0	0	0	0	0	11	19
30-34	2	5	0	0	0	0	4	3	1	0	0	0	0	0	0	0	1	7	23
35-59	2	20	0	0	0	0	3	3	2	0	0	0	0	0	0	0	3	16	49
40-44	4	41	0	1	0	1	20	5	8	0	1	1	0	0	1	9	16	108	108
45-49	9	70	1	2	2	7	33	15	11	0	1	0	0	0	1	7	12	171	171
50-54	4	115	0	3	1	6	46	11	20	0	0	1	0	0	0	14	25	246	246
55-59	9	179	0	2	5	5	68	17	16	1	1	3	0	0	0	9	11	326	326
60-64	7	244	2	5	4	10	102	33	17	1	1	6	0	0	1	13	13	459	459
65-69	7	307	3	9	4	26	141	54	34	0	5	7	0	0	0	7	18	622	622
70-74	12	346	3	14	8	32	183	80	42	0	3	22	0	0	0	16	17	778	778
75-79	16	503	0	35	30	60	440	188	74	4	10	49	0	0	0	29	30	1.468	1.468
80 y más	84	1.296	25	181	227	337	2.300	954	333	20	97	288	0	0	4	248	107	6.501	6.501
No consta	0	0	0	0	0	0	0	0	0	0	0	0	0	0	0	0	0	0	0
Total	161	3.132	35	256	281	493	3.344	1.366	559	26	119	377	0	9	11	360	294	10.823	10.823

Principales causas de defunción por sexo

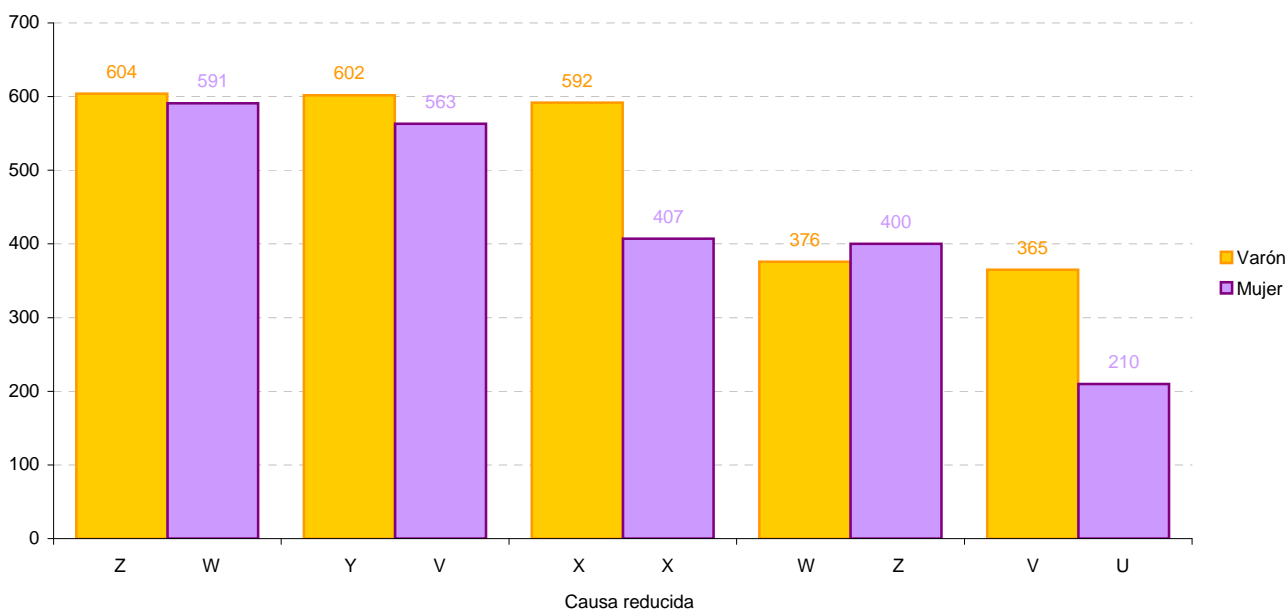

Códigos de causa reducida

- Z Enfermedades isquémicas del corazón
- Y Tumores malignos de los órganos respiratorios e intratorácicos
- X Tumores malignos de los órganos digestivos
- W Otras formas de enfermedad del corazón
- V Enfermedades cerebrovasculares
- U Otras enfermedades degenerativas del sistema nervioso

Defunciones según edad y sexo

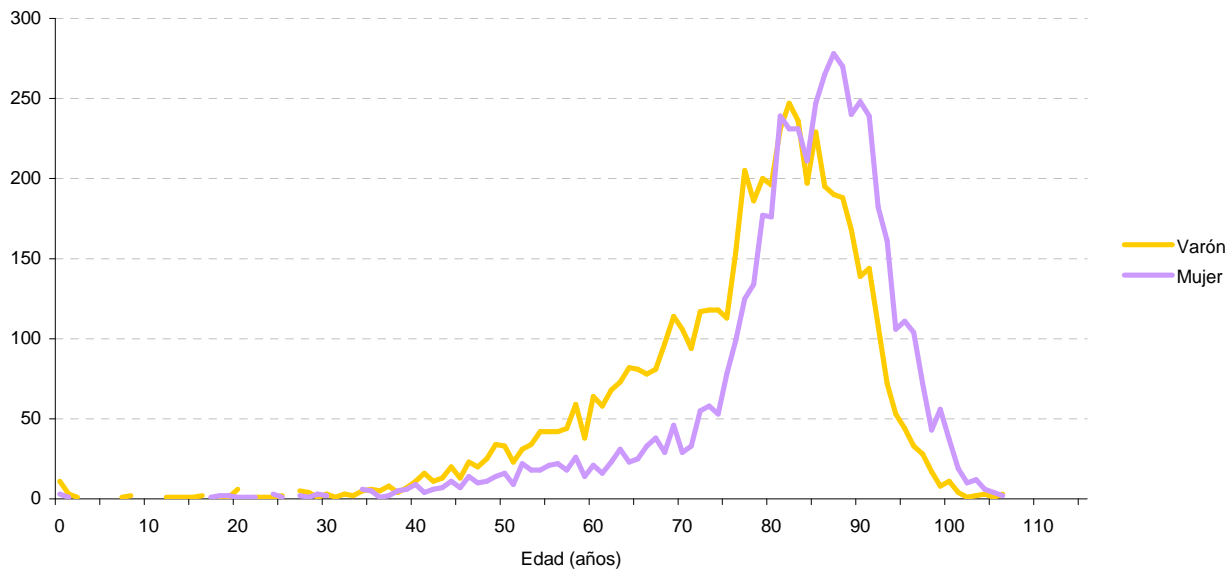

Mortalidad infantil por sexo, tipo y edad

Tipo	Edad	Sexo		
		Varón	Mujer	Total
Neonatal Precoz	Menos de 24 horas	2	1	3
	De 1 a 6 días	2	1	3
Neonatal tardía	De 7 a 13 días	1	0	1
	De 14 a 20 días	2	0	2
	De 21 a 28 días	0	0	0
Postneonatal	De 29 días a 2 meses	2	1	3
	De 3 a 6 meses	1	0	1
	De 7 a 11 meses	1	0	1
Total		11	3	14

Mortalidad infantil por sexo según causa

Causa reducida	Sexo		
	Varón	Mujer	Total
Trastornos relacionados con la duración de la gestación y el crecimiento fetal	4	2	6
Otros trastornos originados en el período perinatal	2	0	2
Malformaciones congénitas del sistema circulatorio	1	0	1
Otras enfermedades bacterianas	0	1	1
Otras malformaciones congénitas	1	0	1
Otros accidentes que obstruyen la respiración	1	0	1
Resto de enfermedades infecciosas y parasitarias y sus efectos tardíos	1	0	1
Trastornos respiratorios y cardiovasculares específicos del período perinatal	1	0	1
Total	11	3	14

Matrimonios según mes y tipo de celebración

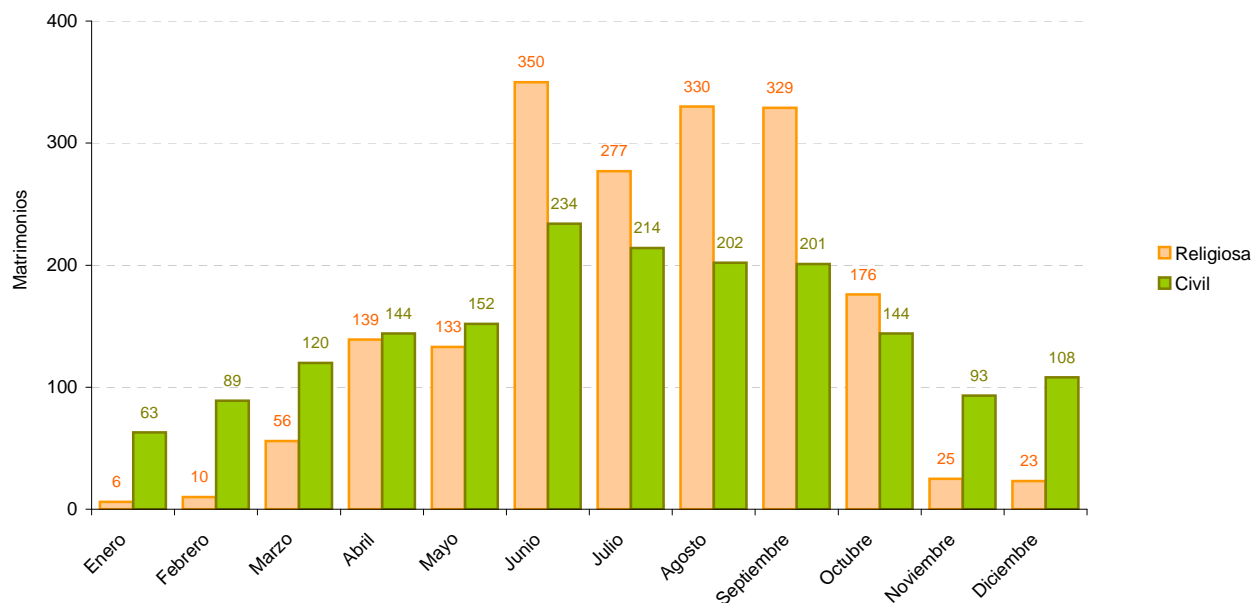

Matrimonios entre personas de distinto sexo según edad de los contrayentes

Edad Varón	Edad Mujer											Total
	< 20	20-24	25-29	30-34	35-39	40-44	45-49	50-54	55-59	60-64	>= 65	
< 20	3	1	2	1	1	0	0	0	0	0	0	8
20-24	9	42	24	5	2	1	0	1	0	0	0	84
25-29	4	97	546	150	15	2	0	0	0	0	0	814
30-34	4	52	473	691	120	14	2	0	0	2	0	1.358
35-39	0	5	78	325	218	47	15	1	0	0	0	689
40-44	0	1	14	69	84	73	22	6	0	0	0	269
45-49	0	3	7	13	32	59	39	11	5	0	0	169
50-54	0	0	4	5	8	18	19	16	4	0	1	75
55-59	0	0	1	2	6	7	14	12	12	0	0	54
60-64	0	0	0	1	0	5	8	5	9	1	0	29
>= 65	0	0	1	2	1	1	5	6	6	10	8	40
Total	20	201	1.150	1.264	487	227	124	58	36	13	9	3.589

Personas que han contraído matrimonio según sexo y edad

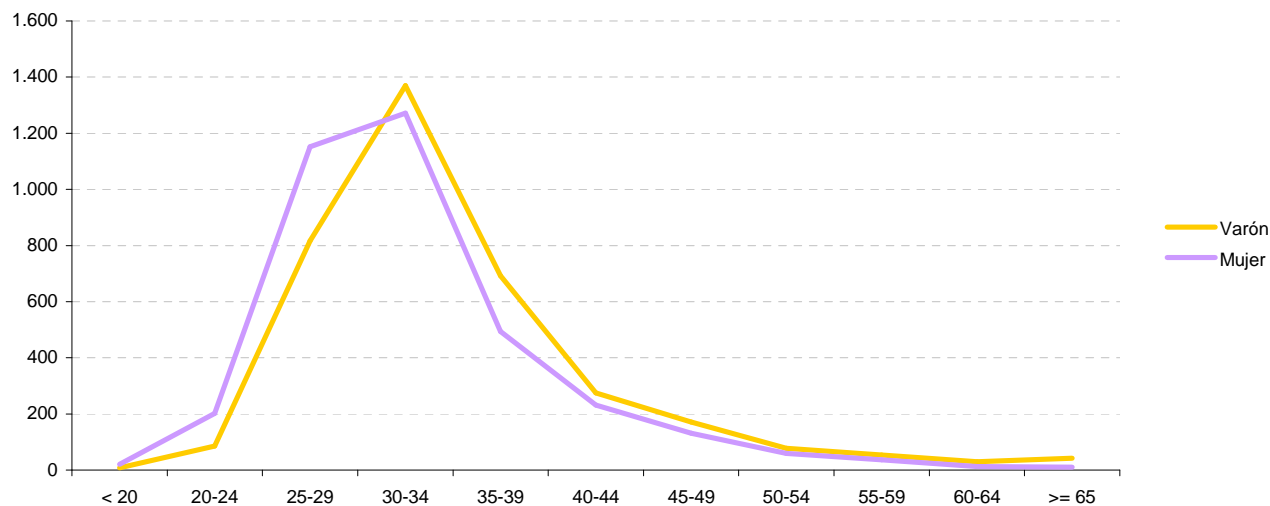

Matrimonios entre personas de distinto sexo según profesión de los contrayentes

Prof. Esposo	Profesión esposa															Total
	00	01	02	03	04	05	06	07	08	09	10	11	12	13	14	
00	645	1	5	19	10	63	38	1	1	0	12	4	58	1	74	932
01	23	12	4	21	14	28	22	2	0	1	7	3	17	0	41	195
02	9	0	31	13	8	16	6	1	1	0	1	2	2	0	17	107
03	19	0	12	235	31	36	17	2	0	0	1	2	7	3	36	401
04	10	0	3	26	57	32	10	1	1	0	8	1	10	0	22	181
05	25	1	4	29	30	102	21	2	2	1	5	1	12	0	26	261
06	20	0	7	26	16	33	82	0	1	1	11	3	27	0	39	266
07	16	0	7	11	5	20	12	10	0	0	7	0	24	0	23	135
08	29	1	9	14	16	32	51	3	10	0	8	6	50	0	49	278
09	20	1	3	18	13	39	29	0	2	0	10	3	18	0	53	209
10	33	1	1	15	11	29	16	0	0	0	137	3	71	1	26	344
11	0	0	0	1	1	0	0	0	0	0	2	0	0	0	0	4
12	1	0	0	0	0	0	1	0	0	0	0	0	0	1	0	3
13	6	0	0	1	2	4	0	0	0	0	5	0	8	5	5	36
14	30	0	5	11	10	18	31	1	0	0	9	6	23	1	92	237
Total	886	17	91	440	224	452	336	23	18	3	223	34	327	12	503	3.589

00 No consta o persona no clasificable

01 Fuerzas armadas

02 Dirección de empresas y administraciones públicas

03 Técnicos y profesionales, científicos e intelectuales

04 Técnicos y profesionales de apoyo

05 Empleados tipo administrativo

06 Trabajadores de servicios de restauración, personales, protección y vendedores de comercio

07 Trabajadores cualificados en la agricultura y en la pesca

08 Artesanos y trabajadores cualificados en industrias manufactureras, construcción y minería, excepto operadores de instalac.y maquinaria

09 Operadores de instalaciones y maquinaria y montadores

10 Trabajos no cualificados

11 Estudiantes

12 Personas que realizan/comparten las tareas del hogar

13 Jubilados/pensionistas/rentistas

14 Parados

Porcentaje de matrimonios según profesión de los contrayentes

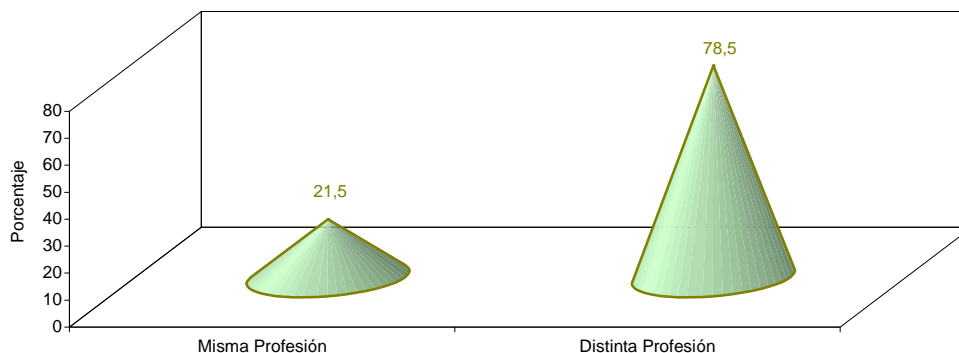

Matrimonios según sexo de los contrayentes, estado civil anterior y tipo de celebración

Matrimonios mismo sexo

Estado civil anterior	Sexo			Total
	Varón	Mujer		
Ambos Solteros	16	9		25
Solteros con Separados/Divorciados o Viudos	1	7		8
Ambos Separados/Divorciados o Viudos	0	0		0
Total	17	16		33

Matrimonios distinto sexo

Matrimonios religiosos	Mujer				
	Varón	Solt.	Viuda	Sep/Div	Total
Soltero	1.838	4	4		1.846
Viudo		4	1	0	5
Separado/Divorciado		3	0	0	3
Total	1.845	5	4		1.854

Matrimonios civiles	Mujer				
	Varón	Solt.	Viuda	Sep/Div	Total
Soltero	1.216	4	175		1.395
Viudo		12	5	13	30
Separado/Divorciado		172	6	126	304
Total	1.400	15	314		1.729

Porcentaje de mujeres que han contraído matrimonio según edad y estado civil anterior

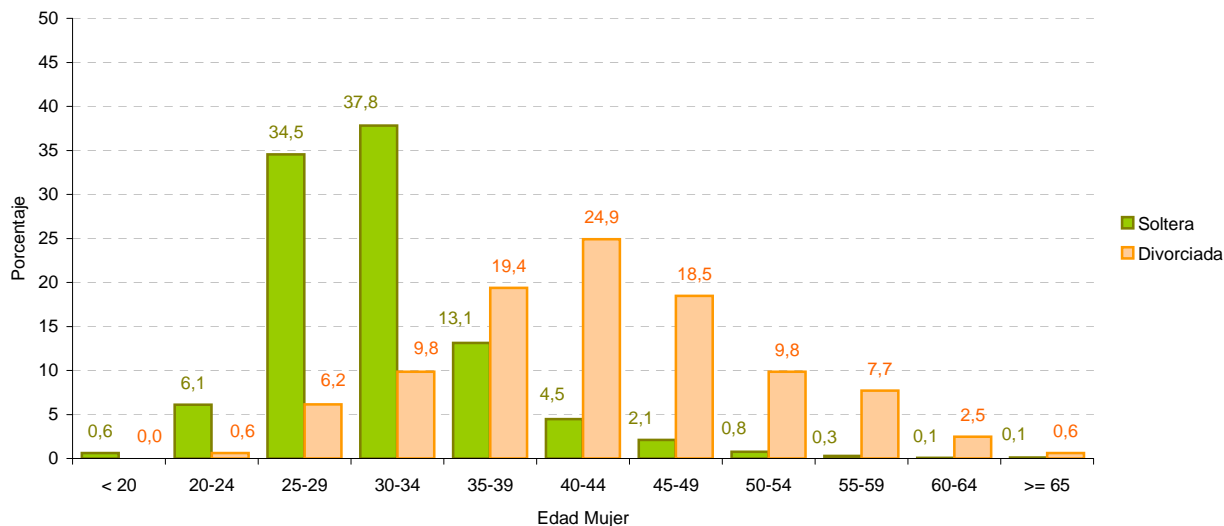

Porcentaje de varones que han contraído matrimonio según edad y estado civil anterior

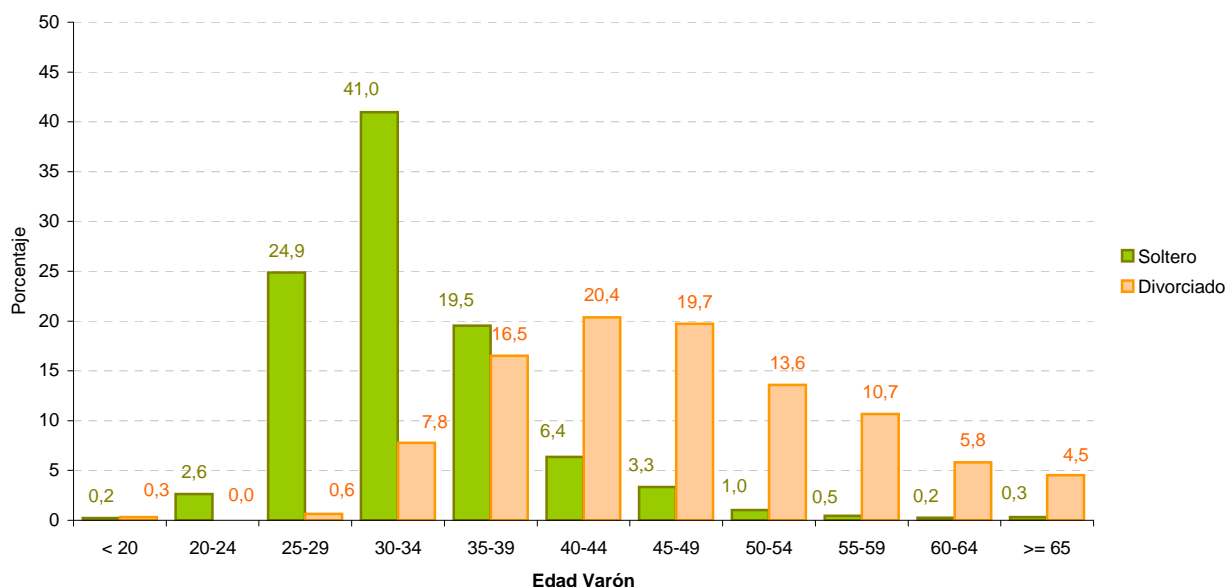

Porcentaje de matrimonios que fijan su residencia fuera de Extremadura

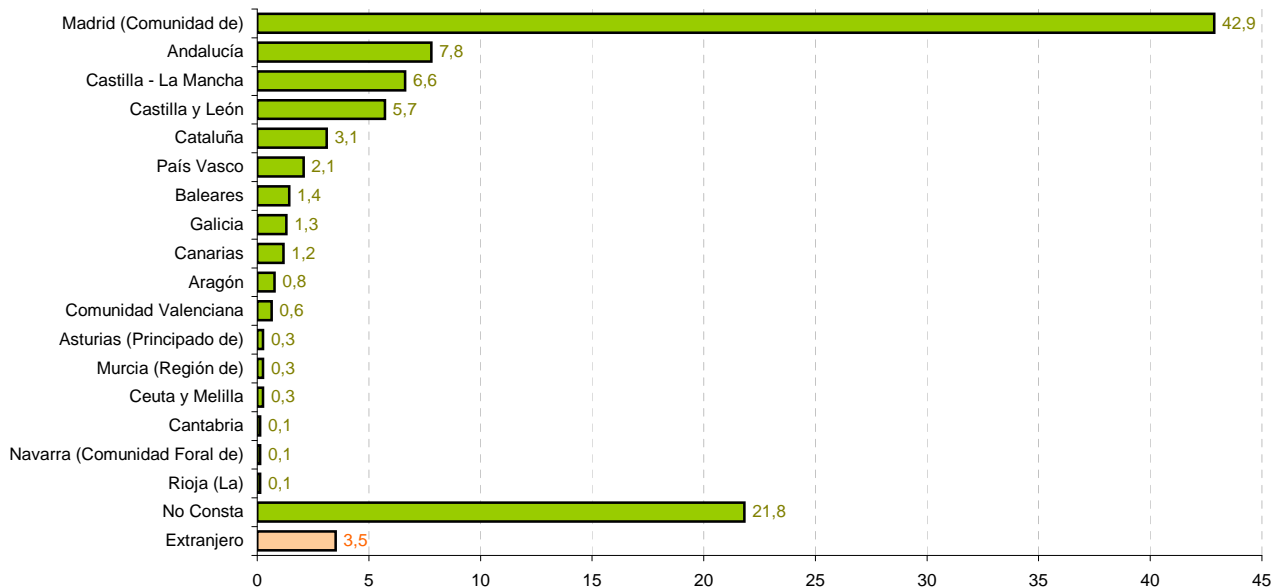

Personas no solteras que han contraído matrimonio según sexo, estado civil anterior, orden del matrimonio y tiempo de espera entre inicio estado civil anterior y el matrimonio actual

	Tº espera	Viudo/a	Sep./Div.	Total
Varón	Inf 1 año	0	32	32
	1-2 años	2	33	35
	2-5 años	6	76	82
	5-10 años	13	85	98
	10 y más años	10	31	41
	No consta	4	52	56
Mujer	Inf 1 año	2	32	34
	1-2 años	0	32	32
	2-5 años	1	86	87
	5-10 años	5	80	85
	10 y más años	7	39	46
	No consta	5	56	61

	Orden	Viudo/a	Sep./Div.	Total
Varón	Segundo	33	269	302
	Tercero	0	5	5
	Cuarto	0	1	1
	Quinto	0	1	1
	Sexto o sup.	0	0	0
	No consta	2	33	35
Mujer	Segundo	17	292	309
	Tercero	0	6	6
	Cuarto	0	0	0
	Quinto	0	0	0
	Sexto o sup.	1	0	1
	No consta	2	27	29

Matrimonios entre personas de distinto sexo según nivel de estudio de los contrayentes

Niv. Est. Esposo	Nivel estudios esposa											Total
	01	02	03	04	05	06	07	08	09	10	00	
01	2	0	3	0	1	0	0	0	0	0	0	6
02	4	14	14	9	1	0	0	0	0	0	1	43
03	1	10	131	107	21	31	21	25	16	1	2	366
04	1	3	67	433	100	109	101	127	78	2	14	1.035
05	0	0	5	56	80	36	26	96	51	1	4	355
06	0	1	15	44	17	48	39	61	28	0	0	253
07	0	0	5	43	37	38	53	71	37	2	4	290
08	0	0	5	25	19	11	29	192	122	8	7	418
09	0	0	3	22	23	20	26	130	288	13	5	530
10	0	0	1	1	3	4	0	7	12	7	1	36
00	0	1	6	9	3	1	3	16	10	2	206	257
Total	8	29	255	749	305	298	298	725	642	36	244	3.589

01 No sabe leer o escribir

02 Sabe leer y escribir pero fue menos de 5 años a la escuela

03 Fue a la escuela 5 años o más pero sin completar EGB, ESO o Bachillerato Elemental

04 Bachiller Elemental, EGB, o ESO completa

05 Bachiller Superior, BUP, Bachiller LOGSE, COU, PREU

06 FPI, FP gº medio, Oficialía Industrial o equivalente

07 FPPI, FP superior, Maestría Industrial o equivalente

08 Diplomatura, Arquitectura o Ingeniería Técnicas, 3 cursos aprobados de Licenc., Ingen. o Arquitect.

09 Arquitectura, Ingeniería, Licenciatura o equivalente

10 Doctorado

00 No consta

Matrimonios según nacionalidad de los contrayentes

Matrimonios mismo sexo	Sexo		
	Varón	Mujer	Total
Ambos españoles	17	13	30
Españoles / Extranjeros	0	1	1
Ambos extranjeros	0	1	1
No consta	0	1	1
Total	17	16	33

Distinto sexo	Mujer			Total
	Española	Extranjera	No consta	
Varón				
Español	3.340	150	0	3.490
Extranjero	87	12	0	99
No consta	0	0	0	0
Total	3.427	162	0	3.589

Porcentaje de españoles que han contraído matrimonio con extranjeros según sexo

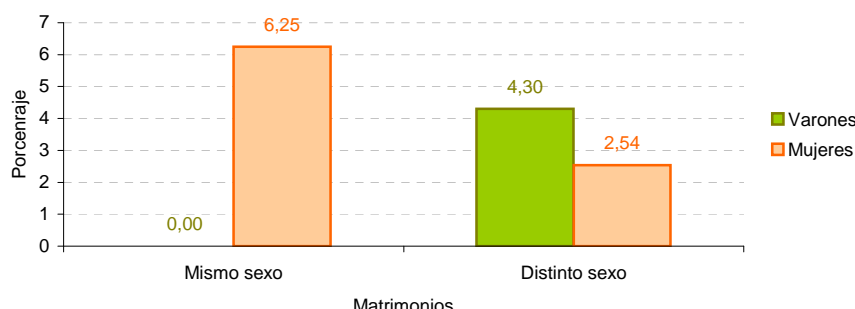

Municipio	NACIMIENTOS			DEFUNCIONES			MATRIMONIOS		
	por lugar de inscripción			por lugar de residencia			por lugar de inscripción		
	Niños	Niñas	Total	Varón	Mujer	Total	Religiosa	Civil	Total
06001 - Acedera	2	0	2	6	6	12	2	1	3
06002 - Aceuchal	31	22	53	28	25	53	10	5	15
06003 - Ahillones	1	4	5	11	5	16	2	0	2
06004 - Alange	11	8	19	10	9	19	2	3	5
06005 - Albuera (La)	9	5	14	10	14	24	5	7	12
06006 - Albuquerque	13	18	31	40	37	77	14	7	21
06007 - Alconchel	5	10	15	13	9	22	3	1	4
06008 - Alconera	3	4	7	3	3	6	1	0	1
06009 - Aljucén	2	1	3	3	1	4	0	1	1
06010 - Almendral	4	2	6	10	10	20	5	2	7
06011 - Almendralejo	169	181	350	124	114	238	50	60	110
06012 - Arroyo de San Serván	27	11	38	17	11	28	11	1	12
06013 - Atalaya	0	0	0	3	4	7	0	0	0
06014 - Azuaga	23	33	56	58	41	99	22	13	35
06015 - Badajoz	870	828	1.698	531	524	1.055	184	288	472
06016 - Barcarota	14	17	31	22	22	44	8	5	13
06017 - Baterno	0	0	0	0	4	4	0	0	0
06018 - Benquerencia de la Serena	0	1	1	12	8	20	0	2	2
06019 - Berlanga	8	8	16	12	14	26	3	4	7
06020 - Bienvenida	9	5	14	9	12	21	5	2	7
06021 - Bodonal de la Sierra	2	2	4	6	10	16	2	1	3
06022 - Burguillos del Cerro	11	5	16	23	26	49	14	1	15
06023 - Cabeza del Buey	12	12	24	45	38	83	7	3	10
06024 - Cabeza la Vaca	5	4	9	14	5	19	1	3	4
06025 - Calamonte	22	27	49	22	24	46	7	4	11
06026 - Calera de León	3	1	4	4	5	9	0	1	1
06027 - Calzadilla de los Barros	3	3	6	3	4	7	0	0	0
06028 - Campanario	12	14	26	44	26	70	18	2	20
06029 - Campillo de Llerena	3	4	7	7	8	15	3	1	4
06030 - Capilla	0	0	0	0	0	0	0	0	0
06031 - Carmonita	3	2	5	8	3	11	3	1	4
06032 - Carrascalejo (El)	0	0	0	0	0	0	0	0	0
06033 - Casas de Don Pedro	4	6	10	12	11	23	2	2	4
06034 - Casas de Reina	1	0	1	2	2	4	0	1	1
06035 - Castilblanco	0	4	4	12	13	25	3	1	4
06036 - Castuera	26	23	49	39	30	69	17	7	24
06042 - Cheles	5	6	11	6	11	17	4	2	6
06037 - Codosera (La)	2	4	6	10	18	28	3	4	7
06038 - Cordobilla de Lácara	4	1	5	5	7	12	3	0	3
06039 - Coronada (La)	13	10	23	13	12	25	6	2	8
06040 - Corte de Peleas	1	4	5	7	8	15	1	0	1
06041 - Cristina	4	2	6	7	3	10	1	1	2
06043 - Don Álvaro	1	1	2	6	3	9	0	0	0
06044 - Don Benito	225	213	438	150	131	281	81	54	135
06045 - Entrín Bajo	3	4	7	3	5	8	2	1	3
06046 - Esparragalejo	0	2	2	9	13	22	2	0	2
06047 - Esparragosa de la Serena	8	7	15	5	7	12	0	1	1
06048 - Esparragosa de Lares	1	2	3	9	3	12	2	1	3
06049 - Feria	5	2	7	6	11	17	4	2	6
06050 - Fregenal de la Sierra	14	17	31	28	30	58	11	10	21
06051 - Fuenlabrada de los Montes	8	4	12	16	14	30	5	3	8
06052 - Fuente de Cantos	16	14	30	28	23	51	9	8	17
06053 - Fuente del Arco	1	2	3	10	7	17	1	1	2
06054 - Fuente del Maestro	32	14	46	34	37	71	13	10	23
06055 - Fuentes de León	3	5	8	17	23	40	1	2	3
06056 - Garbayuela	0	0	0	5	3	8	1	1	2
06057 - Garlitos	0	0	0	5	5	10	3	0	3
06058 - Garrovilla (La)	4	7	11	11	13	24	2	1	3
06059 - Granja de Torrehermosa	7	9	16	23	13	36	5	3	8
06903 - Guadiana del Caudillo	4	1	5	0	1	1	2	0	2
06060 - Guareña	27	38	65	44	41	85	11	7	18
06061 - Haba (La)	5	0	5	7	7	14	2	0	2
06062 - Helechosa de los Montes	1	2	3	10	4	14	1	3	4
06063 - Herrera del Duque	12	10	22	13	18	31	12	8	20
06064 - Higuera de la Serena	1	1	2	4	6	10	5	2	7
06065 - Higuera de Llerena	2	0	2	2	3	5	0	0	0
06066 - Higuera de Vargas	8	5	13	21	12	33	7	1	8
06067 - Higuera la Real	3	10	13	17	12	29	8	5	13
06068 - Hinojosa del Valle	0	5	5	1	2	3	1	1	2
06069 - Hornachos	6	9	15	29	16	45	8	6	14
06070 - Jerez de los Caballeros	47	45	92	37	38	75	9	9	18
06071 - Lapa (La)	0	0	0	1	1	2	2	0	2
06073 - Llera	6	5	11	6	2	8	1	0	1
06074 - Llerena	28	24	52	20	23	43	14	14	28
06072 - Lobón	19	12	31	19	13	32	2	3	5
06075 - Magacela	0	0	0	5	9	14	0	1	1
06076 - Maguilla	3	2	5	7	8	15	1	1	2
06077 - Malcocinado	0	0	0	3	0	3	0	0	0
06078 - Malpartida de la Serena	3	3	6	3	4	7	0	0	0
06079 - Manchita	4	2	6	1	3	4	2	2	4
06080 - Medellín	16	9	25	9	11	20	1	2	3
06081 - Medina de las Torres	4	3	7	7	8	15	2	0	2
06082 - Mengabril	3	0	3	0	7	7	0	0	0

Municipio	NACIMIENTOS			DEFUNCIONES			MATRIMONIOS		
	por lugar de inscripción			por lugar de residencia			por lugar de inscripción		
	Niños	Niñas	Total	Varón	Mujer	Total	Religiosa	Civil	Total
06083 - Mérida	318	317	635	198	213	411	71	90	161
06084 - Mirandilla	4	3	7	9	7	16	1	1	2
06085 - Monesterio	17	24	41	15	14	29	5	6	11
06086 - Montemolín	4	2	6	13	6	19	2	9	11
06087 - Monterrubio de la Serena	5	6	11	26	20	46	2	3	5
06088 - Montijo	69	64	133	81	70	151	34	26	60
06089 - Morera (La)	4	3	7	3	1	4	2	1	3
06090 - Nava de Santiago (La)	2	2	4	9	2	11	2	0	2
06091 - Navalvillar de Pela	16	12	28	21	30	51	13	6	19
06092 - Nogales	3	6	9	2	1	3	0	2	2
06093 - Oliva de la Frontera	22	17	39	30	37	67	13	3	16
06094 - Oliva de Mérida	4	7	11	12	11	23	6	0	6
06095 - Olivenza	63	56	119	53	57	110	28	43	71
06096 - Orellana de la Sierra	0	0	0	2	4	6	0	0	0
06097 - Orellana la Vieja	4	4	8	23	18	41	3	3	6
06098 - Palomas	3	0	3	4	4	8	2	0	2
06099 - Parra (La)	3	4	7	4	6	10	3	3	6
06100 - Peñalsordo	0	4	4	14	11	25	2	0	2
06101 - Peraleda del Zaucejo	2	2	4	4	2	6	0	3	3
06102 - Puebla de Alcocer	2	3	5	12	7	19	0	2	2
06103 - Puebla de la Calzada	19	18	37	22	33	55	8	14	22
06104 - Puebla de la Reina	2	1	3	1	9	10	0	0	0
06107 - Puebla de Obando	9	8	17	18	12	30	3	3	6
06108 - Puebla de Sancho Pérez	5	10	15	24	14	38	4	8	12
06105 - Puebla del Maestre	0	0	0	3	8	11	3	2	5
06106 - Puebla del Prior	2	1	3	3	4	7	2	0	2
06902 - Pueblonuevo del Guadiana	2	9	11	6	10	16	1	2	3
06109 - Quintana de la Serena	20	19	39	32	27	59	8	2	10
06110 - Reina	0	0	0	4	1	5	0	0	0
06111 - Rena	6	3	9	1	3	4	1	0	1
06112 - Retamal de Llerena	0	0	0	5	4	9	0	0	0
06113 - Ribera del Fresno	10	17	27	12	22	34	7	1	8
06114 - Risco	0	0	0	0	1	1	0	0	0
06115 - Roca de la Sierra (La)	9	9	18	8	7	15	6	3	9
06116 - Salvaleón	1	5	6	13	11	24	3	1	4
06117 - Salvatierra de los Barros	4	3	7	13	8	21	3	0	3
06119 - San Pedro de Mérida	2	0	2	3	4	7	3	0	3
06123 - San Vicente de Alcántara	20	14	34	36	38	74	6	11	17
06118 - Sancti-Spíritus	1	0	1	2	3	5	1	0	1
06120 - Santa Amalia	11	14	25	22	13	35	6	8	14
06121 - Santa Marta	15	13	28	24	13	37	6	2	8
06122 - Santos de Maimona (Los)	47	44	91	40	44	84	19	12	31
06124 - Segura de León	2	5	7	10	10	20	6	2	8
06125 - Siruela	9	7	16	19	12	31	2	2	4
06126 - Solana de los Barros	7	7	14	15	12	27	7	3	10
06127 - Talarrubias	8	16	24	22	25	47	6	5	11
06128 - Talavera la Real	19	27	46	26	24	50	12	8	20
06129 - Tálaga	1	2	3	6	9	15	1	0	1
06130 - Tamurejo	0	0	0	0	3	3	0	0	0
06131 - Torre de Miguel Sesmero	5	5	10	9	6	15	4	1	5
06132 - Torremayor	6	1	7	7	6	13	1	2	3
06133 - Torremejía	12	6	18	8	5	13	1	2	3
06134 - Trasierra	1	1	2	2	5	7	0	0	0
06135 - Trujillanos	2	4	6	2	4	6	4	1	5
06136 - Usagre	3	10	13	14	6	20	0	1	1
06137 - Valdecaballeros	2	2	4	10	4	14	10	2	12
06901 - Valdelacalzada	7	5	12	16	9	25	6	5	11
06138 - Valdetorres	1	5	6	10	1	11	1	1	2
06139 - Valencia de las Torres	1	1	2	8	2	10	0	0	0
06140 - Valencia del Mombuey	1	3	4	3	1	4	1	1	2
06141 - Valencia del Ventoso	4	3	7	17	13	30	5	0	5
06146 - Valle de la Serena	1	1	2	10	13	23	4	1	5
06147 - Valle de Matamoros	1	0	1	2	4	6	0	0	0
06148 - Valle de Santa Ana	2	1	3	9	3	12	1	2	3
06142 - Valverde de Burguillos	1	0	1	4	2	6	1	0	1
06143 - Valverde de Leganés	25	21	46	24	19	43	6	5	11
06144 - Valverde de Llerena	4	3	7	3	7	10	1	0	1
06145 - Valverde de Mérida	2	1	3	7	9	16	1	0	1
06149 - Villafranca de los Barros	54	75	129	57	64	121	24	22	46
06150 - Villagarcía de la Torre	2	3	5	6	8	14	3	1	4
06151 - Villagonzalo	6	4	10	9	6	15	4	2	6
06152 - Villalba de los Barros	5	6	11	4	10	14	9	1	10
06153 - Villanueva de la Serena	94	109	203	116	133	249	49	43	92
06154 - Villanueva del Fresno	17	9	26	22	15	37	5	3	8
06156 - Villar de Rena	2	0	2	6	9	15	2	2	4
06155 - Villar del Rey	4	4	8	12	17	29	3	3	6
06157 - Villarta de los Montes	0	2	2	2	3	5	0	2	2
06158 - Zafra	91	78	169	67	63	130	27	38	65
06159 - Zahínos	11	20	31	13	12	25	10	3	13
06160 - Zalamea de la Serena	7	5	12	30	20	50	10	10	20
06162 - Zarza (La)	8	10	18	22	18	40	3	0	3
06161 - Zarza-Capilla	2	1	3	3	7	10	1	0	1
Provincia de Badajoz	3.027	2.968	5.995	3.301	3.136	6.437	1.165	1.046	2.211

Municipio	NACIMIENTOS			DEFUNCIONES			MATRIMONIOS		
	por lugar de inscripción			por lugar de residencia			por lugar de inscripción		
	Niños	Niñas	Total	Varón	Mujer	Total	Religiosa	Civil	Total
10001 - Abadía	1	1	2	2	1	3	0	1	1
10002 - Abertura	0	1	1	1	0	1	0	0	0
10003 - Acebo	1	3	4	7	5	12	0	0	0
10004 - Acehúche	2	4	6	7	8	15	0	0	0
10005 - Aceituna	2	1	3	5	2	7	1	2	3
10006 - Ahigal	1	5	6	6	8	14	2	2	4
10903 - Alagón del Río	2	3	5	4	1	5	0	2	2
10007 - Albalá	1	0	1	13	7	20	2	2	4
10008 - Alcántara	3	6	9	14	12	26	2	2	4
10009 - Alcollarín	0	0	0	1	2	3	0	0	0
10010 - Alcuéscar	11	3	14	28	20	48	4	1	5
10012 - Aldea del Cano	1	0	1	6	5	11	0	0	0
10013 - Aldea del Obispo (La)	1	1	2	3	2	5	0	0	0
10011 - Aldeacentenera	2	2	4	10	5	15	3	0	3
10014 - Aldeanueva de la Vera	5	7	12	16	10	26	4	4	8
10015 - Aldeanueva del Camino	2	6	8	7	4	11	1	3	4
10016 - Aldehuela de Jerte	1	0	1	1	1	2	2	1	3
10017 - Alía	1	0	1	9	5	14	1	1	2
10018 - Aliseda	3	3	6	10	7	17	1	8	9
10019 - Almaraz	8	5	13	6	2	8	3	4	7
10020 - Almoharín	6	4	10	12	12	24	5	0	5
10021 - Arroyo de la Luz	10	7	17	41	37	78	10	11	21
10023 - Arroyomolinos	2	0	2	5	4	9	0	0	0
10022 - Arroyomolinos de la Vera	0	0	0	3	4	7	0	7	7
10024 - Baños de Montemayor	1	0	1	4	3	7	2	7	9
10025 - Barrado	2	0	2	1	3	4	0	0	0
10026 - Belvís de Monroy	0	1	1	2	3	5	0	0	0
10027 - Benquerencia	0	0	0	0	1	1	0	1	1
10028 - Berrocalejo	0	0	0	1	0	1	0	1	1
10029 - Berzocana	2	0	2	5	2	7	3	2	5
10030 - Bohonal de Ibor	1	0	1	10	10	20	0	1	1
10031 - Botija	1	0	1	0	3	3	0	2	2
10032 - Brozas	2	4	6	18	14	32	3	1	4
10033 - Cabañas del Castillo	0	0	0	3	4	7	0	0	0
10034 - Cabezabellosa	1	0	1	4	1	5	2	0	2
10035 - Cabezuela del Valle	5	3	8	13	11	24	0	3	3
10036 - Cabrero	0	0	0	0	4	4	1	2	3
10037 - Cáceres	510	483	993	338	367	705	190	181	371
10038 - Cachorrilla	0	0	0	1	2	3	0	1	1
10039 - Cadalso	0	1	1	4	3	7	0	0	0
10040 - Calzadilla	1	0	1	1	3	4	0	1	1
10041 - Caminomorisco	3	3	6	7	8	15	2	5	7
10042 - Campillo de Deleitosa	0	0	0	0	0	0	0	0	0
10043 - Campo Lugar	2	2	4	7	4	11	2	1	3
10044 - Cañamero	4	3	7	8	8	16	2	4	6
10045 - Cañaveral	2	3	5	12	9	21	4	1	5
10046 - Carbajo	2	1	3	3	2	5	0	0	0
10047 - Carcaboso	3	4	7	6	6	12	3	4	7
10048 - Carrascalejo	0	0	0	6	5	11	3	0	3
10049 - Casar de Cáceres	12	10	22	28	25	53	10	12	22
10050 - Casar de Palomero	1	0	1	9	8	17	4	1	5
10051 - Casares de las Hurdes	0	0	0	2	3	5	0	0	0
10052 - Casas de Don Antonio	1	1	2	10	6	16	0	0	0
10053 - Casas de Don Gómez	1	0	1	2	2	4	0	0	0
10056 - Casas de Millán	0	1	1	5	5	10	0	0	0
10057 - Casas de Miravete	1	0	1	1	0	1	0	0	0
10054 - Casas del Castañar	1	2	3	3	7	10	1	0	1
10055 - Casas del Monte	2	2	4	3	2	5	0	0	0
10058 - Casatejada	2	7	9	4	10	14	1	1	2
10059 - Casillas de Coria	0	0	0	6	5	11	2	0	2
10060 - Castañar de Ibor	0	0	0	8	5	13	0	0	0
10061 - Ceclavín	5	4	9	19	15	34	5	5	10
10062 - Cedillo	1	1	2	2	1	3	0	2	2
10063 - Cerezo	0	0	0	0	1	1	1	1	2
10064 - Cilleros	8	7	15	21	12	33	6	0	6
10065 - Collado de la Vera	0	0	0	2	0	2	0	0	0
10066 - Conquista de la Sierra	0	0	0	1	5	6	0	0	0
10067 - Coria	43	67	110	66	57	123	14	20	34
10068 - Cuacos de Yuste	3	0	3	8	7	15	2	4	6
10069 - Cumbre (La)	0	2	2	11	8	19	0	0	0
10070 - Deleitosa	1	0	1	6	15	21	1	3	4
10071 - Descargamaría	0	0	0	0	0	0	0	1	1
10072 - Eljas	2	2	4	2	6	8	2	2	4
10073 - Escurial	2	2	4	7	7	14	1	1	2
10075 - Fresnedoso de Ibor	0	0	0	2	3	5	0	0	0

Municipio	NACIMIENTOS			DEFUNCIONES			MATRIMONIOS		
	por lugar de inscripción			por lugar de residencia			por lugar de inscripción		
	Niños	Niñas	Total	Varón	Mujer	Total	Religiosa	Civil	Total
10076 - Galisteo	2	4	6	4	5	9	1	0	1
10077 - Garciaz	1	1	2	3	6	9	1	2	3
10078 - Garganta (La)	0	0	0	3	5	8	2	0	2
10079 - Garganta la Olla	4	2	6	7	4	11	4	3	7
10080 - Gargantilla	0	0	0	1	2	3	1	0	1
10081 - Gargüera	0	0	0	1	2	3	0	0	0
10082 - Garrovillas de Alconétar	6	7	13	21	20	41	10	3	13
10083 - Garvín	0	0	0	1	1	2	0	0	0
10084 - Gata	4	4	8	14	8	22	4	2	6
10085 - Gordo (El)	1	1	2	2	1	3	0	0	0
10086 - Granja (La)	0	1	1	2	3	5	0	1	1
10087 - Guadalupe	1	4	5	14	8	22	33	4	37
10088 - Guijo de Coria	0	0	0	3	0	3	0	0	0
10089 - Guijo de Galisteo	3	1	4	11	9	20	3	3	6
10090 - Guijo de Granadilla	0	1	1	3	5	8	0	0	0
10091 - Guijo de Santa Bárbara	1	0	1	1	8	9	0	2	2
10092 - Herguijuela	0	0	0	4	2	6	0	3	3
10093 - Hernán-Pérez	0	0	0	3	3	6	0	1	1
10094 - Herrera de Alcántara	0	0	0	1	2	3	0	0	0
10095 - Herrerueta	0	1	1	1	3	4	1	0	1
10096 - Hervás	10	11	21	18	18	36	6	13	19
10097 - Higuera	0	0	0	2	0	2	0	1	1
10098 - Hinojal	1	0	1	3	3	6	3	0	3
10099 - Holguera	0	3	3	3	5	8	0	1	1
10100 - Hoyos	2	3	5	4	4	8	1	5	6
10101 - Huélagá	1	0	1	2	0	2	0	1	1
10102 - Ibahernando	0	3	3	7	5	12	0	1	1
10103 - Jaraicejo	2	0	2	0	3	3	1	0	1
10104 - Jaraíz de la Vera	31	25	56	26	23	49	15	10	25
10105 - Jarandilla de la Vera	11	7	18	27	17	44	9	20	29
10106 - Jarilla	0	0	0	3	0	3	0	0	0
10107 - Jerte	6	4	10	6	8	14	4	1	5
10108 - Ladrillar	0	0	0	1	1	2	0	0	0
10109 - Logrosán	11	4	15	21	12	33	1	2	3
10110 - Losar de la Vera	1	4	5	16	26	42	5	4	9
10111 - Madrigal de la Vera	5	4	9	14	10	24	0	4	4
10112 - Madrigalejo	1	7	8	8	19	27	4	1	5
10113 - Madroñera	1	5	6	20	21	41	5	1	6
10114 - Majadas	0	0	0	6	4	10	1	3	4
10115 - Malpartida de Cáceres	7	6	13	16	15	31	9	5	14
10116 - Malpartida de Plasencia	19	20	39	21	14	35	8	10	18
10117 - Marchagaz	0	0	0	0	3	3	0	0	0
10118 - Mata de Alcántara	1	0	1	2	4	6	1	0	1
10119 - Membrío	1	1	2	5	10	15	1	3	4
10120 - Mesas de Ibor	1	0	1	1	0	1	0	0	0
10121 - Miajadas	49	28	77	50	53	103	13	8	21
10122 - Millanes	0	0	0	4	3	7	0	0	0
10123 - Mirabel	1	3	4	7	2	9	0	2	2
10124 - Mohedas de Granadilla	3	6	9	5	4	9	2	1	3
10125 - Monroy	1	1	2	2	2	4	3	5	8
10126 - Montánchez	9	6	15	21	20	41	4	2	6
10127 - Montehermoso	23	22	45	28	20	48	11	9	20
10128 - Moraleja	27	32	59	33	25	58	3	14	17
10129 - Morcillo	1	0	1	4	2	6	0	0	0
10130 - Navaconcejo	10	8	18	14	12	26	1	0	1
10131 - Navalmoral de la Mata	142	132	274	77	62	139	16	20	36
10132 - Navalmoral de Ibor	1	1	2	6	1	7	1	1	2
10133 - Navas del Madroño	0	3	3	6	5	11	1	1	2
10134 - Navezuelas	2	0	2	5	3	8	0	0	0
10135 - Nuñomoral	3	3	6	19	12	31	4	3	7
10136 - Oliva de Plasencia	1	0	1	2	2	4	3	4	7
10137 - Palomero	1	0	1	2	5	7	0	3	3
10138 - Pasarón de la Vera	1	1	2	2	2	4	3	2	5
10139 - Pedroso de Acim	0	0	0	3	0	3	0	0	0
10140 - Peralada de la Mata	5	3	8	14	6	20	4	0	4
10141 - Peralada de San Román	0	1	1	4	4	8	3	1	4
10142 - Perales del Puerto	0	0	0	9	8	17	2	3	5
10143 - Pescueza	0	2	2	0	1	1	0	0	0
10144 - Pesga (La)	4	1	5	5	5	10	1	3	4
10145 - Piedras Albas	0	0	0	2	2	4	0	0	0
10146 - Pinofranqueado	10	7	17	13	9	22	6	2	8
10147 - Piornal	9	3	12	7	11	18	1	1	2
10148 - Plasencia	211	202	413	151	153	304	64	78	142
10149 - Plasenzuela	0	0	0	6	11	17	1	3	4
10150 - Portaje	0	0	0	3	4	7	0	0	0

Municipio	NACIMIENTOS			DEFUNCIONES			MATRIMONIOS		
	por lugar de inscripción			por lugar de residencia			por lugar de inscripción		
	Niños	Niñas	Total	Varón	Mujer	Total	Religiosa	Civil	Total
10151 - Portezuelo	0	0	0	4	3	7	0	1	1
10152 - Pozuelo de Zarcón	1	2	3	5	6	11	0	0	0
10153 - Puerto de Santa Cruz	0	2	2	4	4	8	1	1	2
10154 - Rebollar	0	0	0	1	3	4	0	0	0
10155 - Riobos	1	2	3	6	3	9	2	6	8
10156 - Robledillo de Gata	0	0	0	3	2	5	0	2	2
10157 - Robledillo de la Vera	2	2	4	1	0	1	2	2	4
10158 - Robledillo de Trujillo	0	0	0	5	1	6	0	0	0
10159 - Robledollano	2	2	4	3	2	5	0	0	0
10160 - Romangordo	0	1	1	1	7	8	0	0	0
10901 - Rosalejo	0	0	0	6	8	14	4	1	5
10161 - Ruanes	0	0	0	0	2	2	0	0	0
10162 - Salorino	0	0	0	5	4	9	0	0	0
10163 - Salvatierra de Santiago	0	0	0	2	3	5	0	0	0
10164 - San Martín de Trevejo	2	2	4	9	9	18	0	1	1
10165 - Santa Ana	0	0	0	1	2	3	0	0	0
10166 - Santa Cruz de la Sierra	0	0	0	2	2	4	0	0	0
10167 - Santa Cruz de Paniagua	0	0	0	3	1	4	1	2	3
10168 - Santa Marta de Magasca	0	0	0	3	1	4	0	0	0
10169 - Santiago de Alcántara	1	1	2	5	7	12	0	0	0
10170 - Santiago del Campo	0	0	0	0	1	1	0	0	0
10171 - Santibáñez el Alto	2	0	2	1	4	5	0	0	0
10172 - Santibáñez el Bajo	1	0	1	11	2	13	0	2	2
10173 - Saucedilla	3	4	7	3	1	4	0	0	0
10174 - Segura de Toro	0	0	0	3	2	5	1	0	1
10175 - Serradilla	5	1	6	8	15	23	1	4	5
10176 - Serrejón	0	0	0	1	0	1	0	1	1
10177 - Sierra de Fuentes	1	0	1	8	6	14	2	2	4
10178 - Talaván	1	2	3	4	8	12	1	1	2
10179 - Talaveruela de la Vera	0	0	0	1	1	2	0	0	0
10180 - Talayuela	15	15	30	20	23	43	6	9	15
10181 - Tejada de Tiétar	2	1	3	7	3	10	3	3	6
10182 - Toril	0	0	0	0	0	0	0	0	0
10183 - Tornavacas	4	4	8	6	2	8	8	1	9
10184 - Torno (El)	0	0	0	2	5	7	0	2	2
10187 - Torre de Don Miguel	0	2	2	10	9	19	0	1	1
10188 - Torre de Santa María	0	0	0	5	7	12	1	0	1
10185 - Torrecilla de los Ángeles	2	0	2	2	6	8	0	0	0
10186 - Torrecillas de la Tiesa	4	2	6	9	11	20	0	3	3
10190 - Torrejón el Rubio	1	1	2	3	1	4	1	1	2
10189 - Torrejoncillo	7	7	14	25	13	38	2	5	7
10191 - Torremenga	2	0	2	3	2	5	1	0	1
10192 - Torremocha	1	2	3	8	8	16	1	1	2
10193 - Torreorgaz	3	8	11	10	5	15	3	0	3
10194 - Torrequemada	0	0	0	5	2	7	2	2	4
10195 - Trujillo	22	27	49	53	46	99	25	13	38
10196 - Valdastillas	0	1	1	2	0	2	0	5	5
10197 - Valdecañas de Tajo	1	0	1	0	1	1	0	0	0
10198 - Valdefuentes	2	4	6	9	4	13	1	2	3
10199 - Valdehúncar	0	0	0	1	2	3	0	0	0
10200 - Valdelacasa de Tajo	1	0	1	2	5	7	0	1	1
10201 - Valdemorales	0	0	0	1	2	3	1	1	2
10202 - Valdeobispo	2	2	4	6	6	12	2	1	3
10203 - Valencia de Alcántara	14	15	29	57	37	94	15	14	29
10204 - Valverde de la Vera	1	0	1	2	3	5	0	1	1
10205 - Valverde del Fresno	7	11	18	14	16	30	1	3	4
10902 - Vegaviana	4	3	7	6	3	9	1	3	4
10206 - Viandar de la Vera	0	2	2	2	4	6	0	1	1
10207 - Villa del Campo	0	0	0	2	1	3	0	0	0
10208 - Villa del Rey	0	0	0	1	2	3	0	0	0
10209 - Villamesías	1	0	1	1	0	1	0	0	0
10210 - Villamiel	0	0	0	1	3	4	0	0	0
10211 - Villanueva de la Sierra	2	1	3	4	6	10	0	2	2
10212 - Villanueva de la Vera	8	2	10	15	12	27	3	10	13
10214 - Villar de Plasencia	0	1	1	4	4	8	1	2	3
10213 - Villar del Pedroso	0	1	1	6	2	8	0	1	1
10215 - Villasbuenas de Gata	2	1	3	4	1	5	1	0	1
10216 - Zarza de Granadilla	3	3	6	9	13	22	2	5	7
10217 - Zarza de Montánchez	1	1	2	2	4	6	0	0	0
10218 - Zarza la Mayor	2	6	8	7	9	16	2	0	2
10219 - Zorita	3	1	4	17	16	33	6	1	7
Provincia de Cáceres	1.482	1.422	2.904	2.187	2.035	4.222	693	718	1.411

Tasa bruta de natalidad por mil habitantes

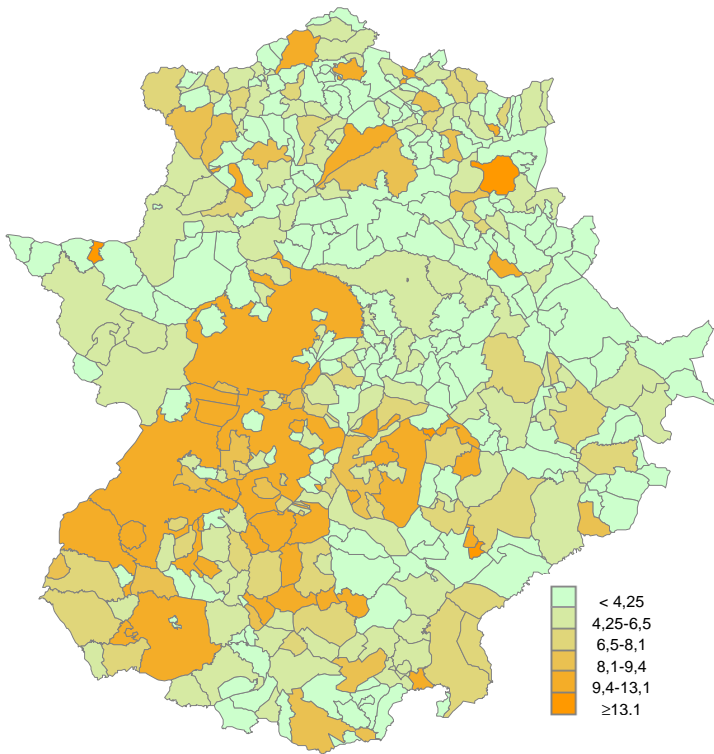

La tasa bruta de natalidad en Extremadura 8,06

Tasa bruta de mortalidad por mil habitantes

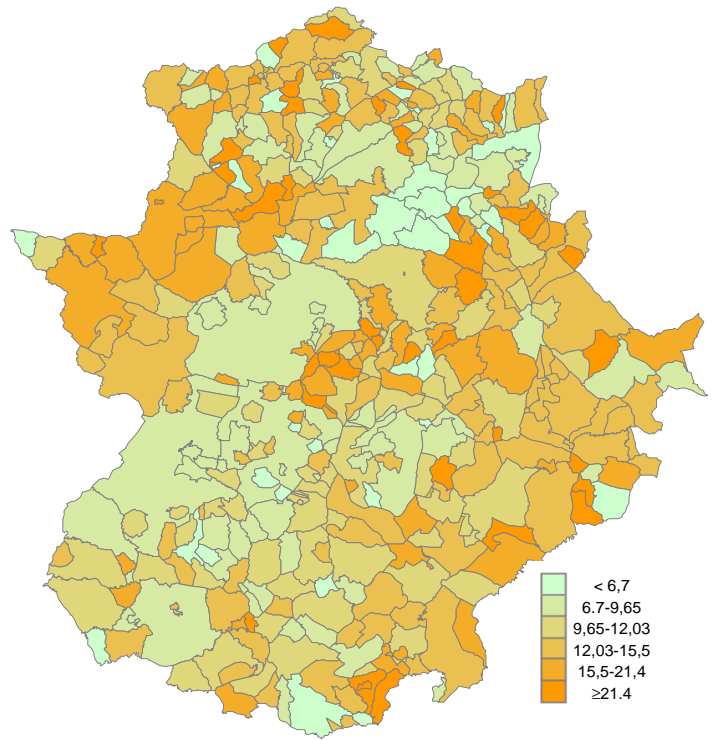

La tasa bruta de mortalidad en Extremadura 9,65

Tasa bruta de nupcialidad por mil habitantes

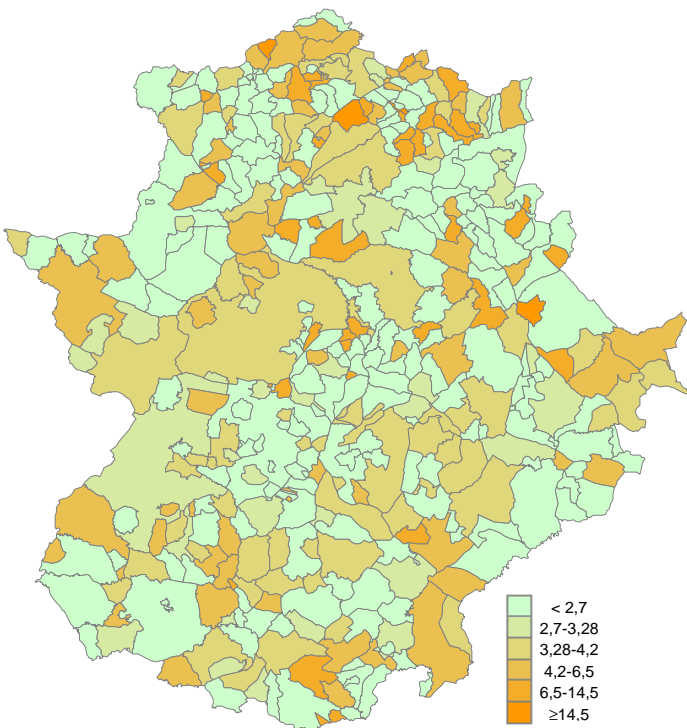

La tasa bruta de nupcialidad en Extremadura 3,28

Crecimiento natural

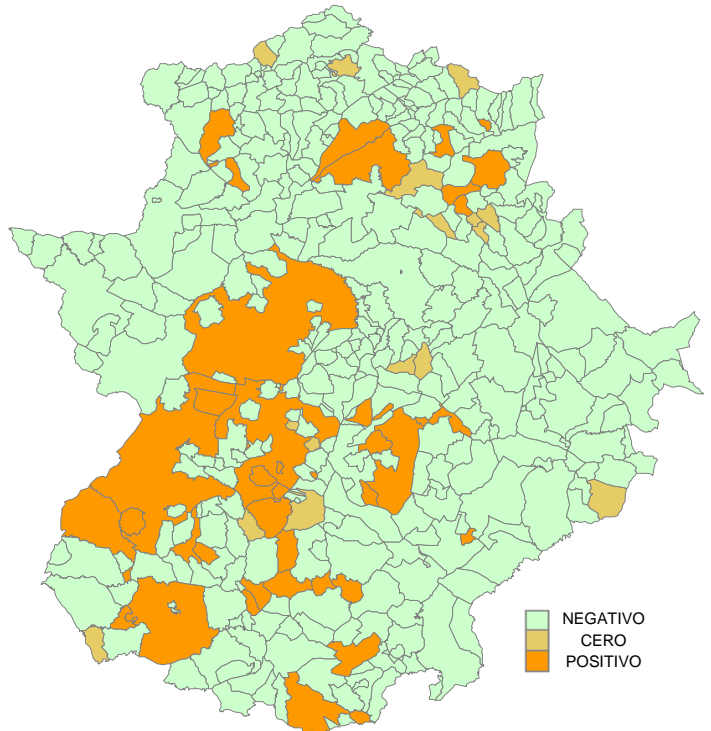

Crecimiento natural en Extremadura negativo

ANÁLISIS DE LOS DATOS

En 2013, Extremadura registró un crecimiento vegetativo negativo de 1.977 (en 2012 fue de -1.490). Este aumento del saldo negativo, se debe principalmente al mayor descenso de los nacimientos inscritos que fue del 5,6% en 2013 respecto al año anterior; mientras que las defunciones inscritas se redujeron un 0,3% interanualmente.

En ambas provincias el crecimiento vegetativo tuvo saldo negativo, en Badajoz de -442 (5.995 nacimientos inscritos y 6.437 defunciones de residentes en Extremadura) y en Cáceres de -1.318 (2.904 nacimientos inscritos y 4.222 defunciones de residentes)

NACIMIENTOS

El número de nacimientos registrados en la Comunidad Autónoma en 2013 fue de 8.899, 523 menos que en 2012, alcanzado una tasa bruta de natalidad por cada mil habitantes del 8,06. Los meses de mayores nacimientos fueron enero (820) y julio (798), siendo febrero el mes que menos nacimientos se registraron (693).

Durante 2013, nacieron más niños (4.509) que niñas (4.390). Los niños registraron el mayor número de nacimiento en los meses de julio y enero, mientras que las niñas en septiembre. El 6,9% de los nacidos tenían madre de nacionalidad extranjera (procediendo el 28,5% de Marruecos y el 26,4% de Rumanía).

Si atendemos al tipo de parto, 8.627 (98,3%) fueron simples, 146 dobles (de ellos el 37,7% tuvieron lugar entre las semanas 37 y 38 de gestación) y 2 partos triples o más. De los partos sencillos el 26,5% se realizaron por cesárea y en los partos múltiples el porcentaje se elevó hasta el 83,1%. En los partos sencillos, el 42,2% de los nacidos pesaron entre 3 kg y 3,49 kg mientras que en los partos dobles únicamente el 9,3% de los nacidos se encontraban en este intervalo de peso.

En este año, el 68,6% de las mujeres que fueron madres tenían más de 29 años. Si se trata de mujeres casadas este porcentaje se eleva al 79,1% en este grupo de edad, y en las solteras al 45%.

En cuanto a la profesión de la madre, las dedicadas a tareas del hogar fueron el grupo más numeroso de los clasificables, seguido de empleadas de tipo administrativo y de trabajadoras del servicios de restauración, personales, protección y vendedoras de comercio. Los mayores porcentajes de madres jóvenes (< 29 años) se encuentran en los grupos de trabajadoras del hogar (43,4%) y de trabajos no cualificados (46,2%); dándose los menores porcentajes en las profesiones técnicas, científicas e intelectuales (7,6%) y en la dirección de empresas y Administraciones Públicas (8,7%).

Según el nivel de estudios, el 33% de las madres tiene formación universitaria subiendo este porcentaje hasta casi el 50% si la madre tiene 35 años o más. Por encima del 25% habían cursado estudios de bachiller elemental, EGB o ESO y las madres que no habían finalizado estudios obligatorios no llegaron al 14%, en el grupo de menores de 25 años esta cifra supera el 50% .

DEFUNCIONES

Las defunciones inscritas en Extremadura en 2013 ascienden a un total de 10.876, un -0,3% menos que en el año anterior, registrándose una tasa bruta de mortalidad por cada mil habitantes de 9,65. El 51,7% de las defunciones se dieron en varones. Los meses, para ambos sexos, que registraron más defunciones fueron diciembre, enero y marzo.

En cuanto a la edad, el 86,6% de los fallecimientos lo sufrieron los mayores de 64 años.

Las principales causas de fallecimiento fueron las enfermedades del sistema circulatorio (30,9%), los tumores (28,9%) y del sistema respiratorio (12,6%). Los tumores y las enfermedades del sistema respiratorio implican más defunciones entre los varones, y las enfermedades del sistema circulatorio en las mujeres.

MATRIMONIOS

En 2013 se han celebrado 3.622 matrimonios, 640 menos que en 2012 (tasa bruta de nupcialidad por cada mil habitantes de 3,28 en Extremadura). El 51,3% se realizaron por ceremonia religiosa y el 48,7% civil. Más de la mitad de los matrimonios, concretamente el 59%, se celebraron entre los meses de junio y septiembre, siendo el mes de junio el más elegido para los enlaces (16,1%).

Los matrimonios entre personas del mismo sexo registrados en Extremadura se cifraron en 33, de los cuales 17 fueron entre hombres y 16 entre mujeres. Estos matrimonios representan el 0,9% del total registrado en la Comunidad Autónoma.

En cuanto a la edad de los contrayentes, el mayor número de matrimonio se da en el grupo entre 30 y 34 años. Este grupo de edad incluye al 37,8% de los varones y al 35,1% de las mujeres que contraen matrimonio. El 62,05% de las mujeres que contraen matrimonio superan los 29 años y el 74,8% de los varones.

En el 21,5% de los matrimonios celebrados en 2013, los cónyuges comparten situación profesional. Entre las mujeres predominan las que se encuentran en paro (14%), personal administrativo (12,6%) y profesiones técnicas, científicas e intelectuales (12,3%); en el sector masculino profesionales técnicos científicos e intelectuales (11,2%) y trabajadores no cualificados (9,6%)

De los matrimonios registrados en este periodo, 770 (el 21,5%) establecen su residencia fuera de la región extremeña. En orden descendente Madrid (42,9%), Andalucía (7,8%), Castilla-La Mancha (6,6%) y Castilla y León (5,7%) son los destinos más comunes.

MUNICIPIOS*Nacimientos.*

En 15 municipios de la provincia de Badajoz y en 61 de la cacereña no se registró ningún nacimiento durante 2013. Lógicamente los municipios de Badajoz, Cáceres, Mérida y Don Benito fue donde se inscribieron más nacimientos. La tasa de natalidad más alta se registró en Navalmoral de la Mata (15,9)

Defunciones.

En la provincia de Badajoz únicamente en dos municipios no se produjo ninguna defunción (Capilla y El Carrascalejo) y en la provincia de Cáceres en tres (Campillo de Deleitosa, Descargamaría y Toril).

Matrimonios.

Se observa como en algunos de los municipios de Badajoz de mayor tamaño el porcentaje de matrimonios civiles supera a los religiosos (matrimonios civiles en Badajoz 61%, Mérida 56% y Zafra 58,5%); sin embargo en Cáceres los municipios de mayor población se dividen entre los que los matrimonios religiosos superan a los civiles (Cáceres 51,2%, Miajadas 61% y Trujillo 65%) y al revés (matrimonios civiles en Talayuela 60%, Coria 59%, Navalmoral de la Mata 56% y Plasencia 55%)

MOVIMIENTO NATURAL DE LA POBLACIÓN

NOTAS METODOLÓGICAS

Los acontecimientos demográficos incluidos en la presente publicación corresponden a las inscripciones realizadas en los Registros Civiles de los municipios de Extremadura. La información contenida en los boletines estadísticos de inscripción se facilita por el Instituto Nacional de Estadística, a través de sus Delegaciones Provinciales. Se trata, únicamente de matrimonios, defunciones y partos inscritos en esta Comunidad Autónoma, no considerando la información de acontecimientos referidos a residentes en Extremadura ocurridos en otras Comunidades. Ésta es la primera causa del carácter provisional de los datos, la segunda es el retraso con que se inscriben los acontecimientos, en algunos casos, de varios meses.

A nivel municipal las defunciones se agrupan por lugar de residencia, mientras que los nacimientos y matrimonios van referidos al lugar de inscripción, por no disponer de información completa sobre la futura residencia del matrimonio o del recién nacido.

CONCEPTOS Y DEFINICIONES

Causas de muerte.- Se entiende por Causas de muerte la enfermedad o conjunto de ellas causantes del fallecimiento del individuo. Las distintas enfermedades han sido clasificadas atendiendo a la Clasificación Internacional de Enfermedades (décima revisión) de la OMS.

Crecimiento Natural.- Es la variación – aumento o disminución – del número de personas que componen una población durante un periodo determinado, como resultado del balance entre nacimientos y defunciones.

Defunción.- Fallecimiento u óbito es la extinción de todo signo de vida de un nacido vivo. Se incluyen como defunciones los nacidos vivos que mueren antes de 24 horas, aunque aparecen inscritos como abortos en los boletines de partos.

Intervalo protogenésico.- Es el tiempo que transcurre entre la fecha del matrimonio y la fecha del nacimiento del primer hijo nacido vivo. Por tanto, únicamente puede calcularse sobre los hijos nacidos de madres casadas.

Intervalo intergenésico.- Es el tiempo comprendido entre dos nacimientos consecutivos de la misma madre.

Matrimonio.- Entendemos por matrimonio el procedimiento legal o el rito mediante el cual se unen dos personas a fin de constituirse en familia. Las formas en que este sucede son varias, distinguiéndose los matrimonios religiosos de los exclusivamente civiles.

Muerte infantil.- Se refiere a las muertes producidas en el primer año de vida y está desglosada, según los distintos grupos de edad, en neonatal (que a su vez se divide en precoz y tardía) y postneonatal.

Mortalidad fetal tardía, perinatal, infantil y sus divisiones

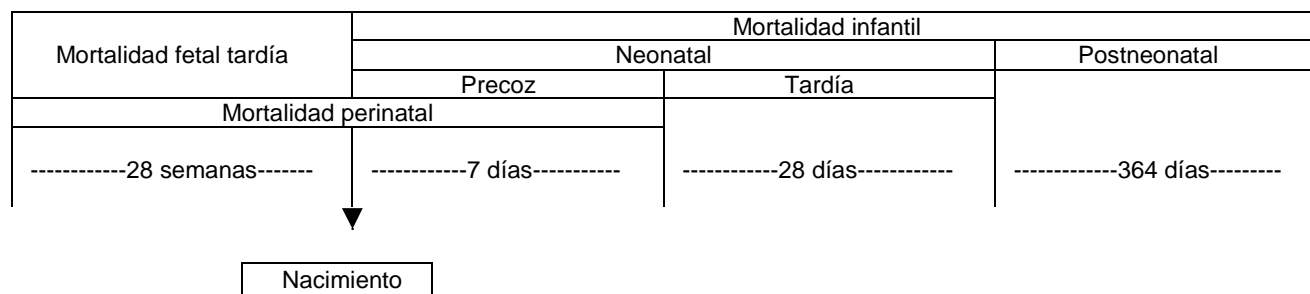

Nacimiento.- Es el feto nacido biológicamente vivo.

Orden del nacido.- Es el número de secuencia que corresponde a un nacido vivo entre el total de hijos que tiene una mujer.

Parto.- Se entiende por parto la expulsión o extracción del útero de un producto de concepción presuntamente viable. Cada parto puede dar lugar a uno o varios nacidos, llamándose parto simple si sólo hay un nacido y parto múltiple, si hay dos o más. En cuanto al tipo de parto, distinguimos entre normales y distócicos; estos últimos son los que no pueden llegar a término de modo natural y requieren algún tipo de intervención obstétrica resolutive.

Parto a término.- Recién nacido cuya edad gestacional es de 38 semanas completas o más (260 días ó más).

Parto Prematuro.- Recién nacido cuya edad gestacional es inferior o igual a 37 semanas completas (menores de 259 días).

Población anual.- La población utilizada para calcular las tasas brutas corresponde a la revisión padronal de 2013, por ser la última información disponible a nivel municipal.

Tasas.- Cociente que relaciona un suceso demográfico con un conjunto de población, o parte de ella, acaecidos durante un periodo de tiempo determinado.

Tasa bruta de natalidad.- Total de nacimientos en un año determinado por 1.000 habitantes.

Tasa bruta de mortalidad.- Total de defunciones en un año determinado por 1.000 habitantes.

Tasa bruta de nupcialidad.- Total de matrimonios en un año determinado por 1.000 habitantes